

SINGSAKERBAKKEN

Nr.	Klasse	-
4		-
6		-
8		-
10		-
12		-
14		-
16		-
18		-
20		-
22		-
24		-
26		-

Evt. rivingsår for grundens siste bebyggelse:

- 1 Gate: SINGSAKERBAKKEN Matr.nr: 4
Betegnelse: Tidl. gate/matr.nr.: Nedre Singsakersl.22.
- 2 Gårdutskillingsopplysninger: Utskilt fra Singsaker gård (Gårdsnr. 62, gammelt matrikelnr. 29, nytt 264), 11.6.1886. Matr.løpenr. ved utskillelsen, 264 a¹aly. Bruksnummer 93, grundnr. faller sammen med tidl. matr.nr. 22). Første brannfors.nr.: 146/2195 (Strinda/T)
- 3 Grunden bebygget, tidsperioder: Fra 1880(81) til idag.
Grundens beskaffenhet idag: Bebygget, gårdsrom med plen.
- 4 Areal tomt: 423 m², areal samlet bebyggelse; ca. 106 m²
herav hovedbyggn.: 44+10=54 m², sidebyggn.: m², bakbyggn.: m²
mellombyggn.: m², uthus: ca. 48 m² + dukkestue: ca. 5 m²
- 5 Gården oppført: antatt: 1881 tidligst: 1899 senest: 1882
Byggherre: Slagter Lars K. Arkitekt/bvgnm.: ---
Hermansåad.
- 6 Oppr. bruk: Boliggård med tanke på utleie utover eiers egen bolig.
- 7 Oppr. plantype: Videreført 3-romsplan med stue (sal) på hver side av kjernen, kammer og kjøkken. Se kapittel om planer xx i hovedbesvarelsen.
- 8 Ombygginger: Branntakst ikke undersøkt.
Plantypen som gården opprinnelig har hatt kan karakteriseres som dobbel treromsplan der kammer og kjøkken er felles. Det vil si at enten en ser bort fra den ene eller andre stue så blir det en tre-romsplan.
1962: Som erstatning av det falleferdige bislag ble det i 1962 oppført et bislag som tegningene viser. Innredning av bad på tidligere kjøkken. Nytt areal ca. 10.5 m².
Trappetilbygget mot vest er sannsynligvis ikke opprinnelig (panelet er ihvertfall av nyere dato.) Med den tradisjonelle ovenfor beskrevne romplan som dominerte utbyggingen i området på denne tid, har gården sannsynligvis bare hatt et enkelt trappehus i sør med inngang til kjøkken i hver etasje.
Vinduer er blitt skiftet ut med årene. Se skjema C
- 9 Tegninger, oppmålinger (henvisning til arkiver, osv.):
1962: Planer, snitt og fasade i forbindelse med endring. 1:100 (BA).
- 10 Eldre bilder/prospekter:

11 Litteratur / kilder:

Branntakster er ikke undersøkt. Se skjema A₂ for Sikngsakerbakken 2 og allan litt.liste.

12 Planer (reguleringsplaner) som har hatt/har betydning for gården og områdets utvikling:

Se skjema A₂ for Sings.b. 2 og kapittelø om reguleringsplaner i hovedbesvarelsen.

Planer til hinder for bevaring: Reguleringsplan 172 f (Stf . 2.8.1967.)

13 TEGNINGER:

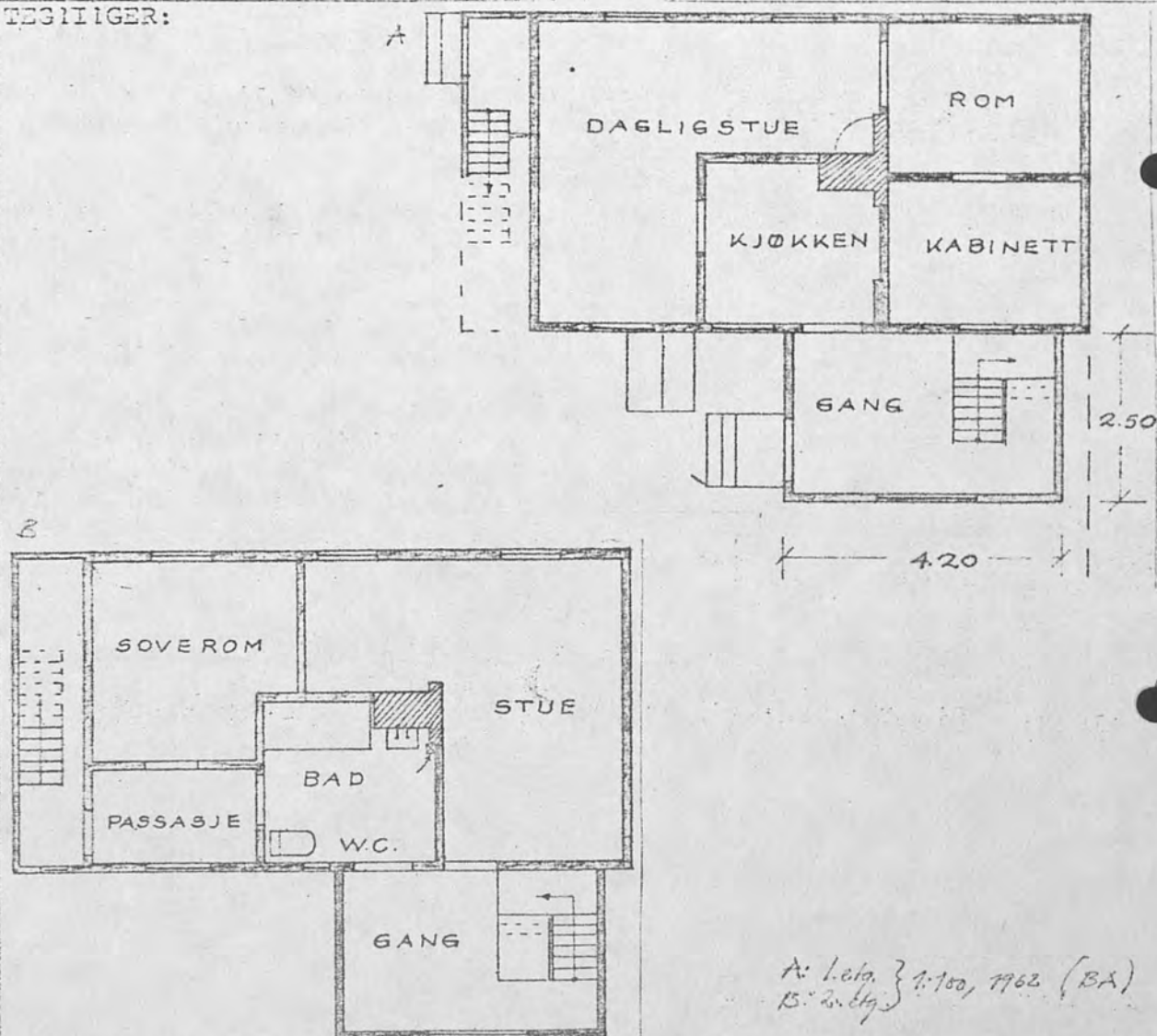

14 Merknader til skjema A:

Utf.dato: April 73
 Sign: A. Bull

Revidert:
 Spesifisert:

Sign:
 Rev:
 Spesif:
 Sign:

Beskriver nylig revet gård ? Evt. rivingsår ? Tidligere gård på eiendommen ? Evt. henvisninger til andre skjema:

1 Gate: SINGSAKERBAKKEN Matr.nr.: 4
 2 Hovedbyggn.: X Sidebyggn.: Mellombyggn.: Bakbyggn.: Uthus: X
 3 Druk: Kjeller: Oppbev./matbod. 1.etg.: Leilighet
 2.etg.: Leilighet kvist: Ikke i bruk.
 Evt. øvrige etasjer: Etasjer: 2

FØLGENDE OPPLYSNINGER KNYTTET TIL HOVEDGÅRDEN:

- 4 Hovedmål: 9.2x4.8m +tilb. 4 X 2.5m ca. boligflate: ca. 108m²
 Plantype/løsning: Innr. som enebolig m/hybel. 1.etg.: Stue, kjøkken, 2sovr. 1
 5 Grunnmur: Stein /slemmet Kjeller: Under ca. halve vestre del av huset.
 Vegger: Tømmer, stående panel.
 Tak: konstruksjon: Saltak vinkel: ca. 35 Loft: Røstloft, adkomst
 tegning: Teglsten kobbhus: --- gjennom luke.
 6 Eksteriør: (fasadebeskrivelse):
 Enkel fasadeoppbygning uten adkomst fra Singsakerbakken. Vindusrytme tilnærmet 1 - 1 - 1. 4 fxs knekter (bæresokler) ved raft, forøvrig ingen raftmarkering utenom takrenne. Tømmermannspanel uten horisontalbånd. Vinduene i 2. etg er utskiftet til hele en-gagsvinduer. I første etg. er det 2 fags-vinduer med sprosse i hvert vindu (4 ruter). Begge tilbygg har pulttak med lite fall.
 7 Eksteriørdetaljer (arkitektonisk/antikvarisk verdi):
 Knekter ved raft - meget enkle. Enkel omramming for vinduene. Overstykket under overbord er utsmykket med sideplater og "flat ruterplate"
 8 Interiørdetaljer (arkitektonisk/antikvarisk verdi):
 9 Gårds plass: (behandling og vedlikehold): Plen med grusganger. Velstelt og ryddig.

10 Omgivelser: Mot nord-vest (rivingstomtene) har gården mistet den sammenheng det er bygget i. Forøvrig ligger gården så tilbaketrasket fra Singsakerbakken at det kan sias å ha blitt svært isolert.

11 Kort beskrivelse av eventuell side-, mellom-, bakbygning eller uthus:
 Uthuset er av vanlig type for området. Stående panel på bindingsverk, pulttak med fall mot gårdsrom, papptekket og med stygg, ruvende fasade mot de åpne tomtene vestenfor. Boder i 1. og 2. etg. og med åpne høylem eller rullebod i 2.etg. Uthuset er i svært dårlig forfatning og skjemmaende for gården og området. Det opplysés fra beboerne at det i sin tid har vært benyttet som saueslakteri. (Første eier Lars K. Hermanstad var slagter for egen regning. 9.

12 FOTO



fra nord

106.10



fra Aust. f. g. k.

106.11

13	Hovedbygningens orientering: Lengdeakse , tålnærmey nord-syd. Solforhold: Gårdsrom vender mot syd. Vindforhold:
14	Oppvarming (hovedoppvarming):
15	Vannklosett, antall: 1 vannkl. Annet avtrede, antall: ---- Bad/dusj: Bad i 2.etg. Vaskerom: -----
16	Boder: Boder i uthus (Vedboder, oppbevaring) , kjllerboder.
17	Felles radio- og TV-antenne: -----
18	Parkeringsforhold til gate og eiendomsgrund: Parkering ved innkjørsel og i innkjørsel fra Singsakerbakken.
19	VEDLIKEHOLDSTILSTAND: A ANTIKVARIK TILSTAND: B ARKITEKTURVURDERING: B MILJUVURDERING: B (tenderer mot C)
	Prioritering: VURDERINGEN UTELUKKENDE BYGNINGSMESSIG.
20	ØSKELIGE FORANDRINGER: Uthuset bør fjernes og erstattes med bodareal eller evt. garasje. For ekspropriasjonen i 1969 var det fra bygn.rådet godkjent et tilbygg i vest . Trapperommet har seget ut og bør på lengre sikt enten støttes opp eller ombygges. Planene som tidl. eier ga uttrykk for ned tilbygg vil løse dette problemet. Forøvrig; forefallende vedlikeholdsarbeid av gården. Ikke registrert større skader ved registrering for den allmæne beskrivelsen. Standardregistrering er ikke foretatt på de enkelte bygningsdeler.
21	Merknader til skjema C:
	Ad 4: Videre inneholder 1.etg. en gang eller entre i tilbygget samt trapper til 2.etg. 2.etg: Bad i tidligere kjøkken. Vinkelstue (nord-øst) og passasje og hybelrom i vest. Passasjen har tilknytning trapperom i vest som det framgår av tegningen.
	Utf.: April 73 Sign.: G. Rell Revidert: Spesifisert: Sign.: Revidert: Spes.: Sign.:

Evt. rivingsår for grundens siste bebyggelse:

- 1 Gate: SINGSAKERBAKKEN Matr.nr: 6
Betegnelse: Tidl. gate/matr.nr.: Nedre Sings.sl. 24
- 2 Gårdutskillingsopplysninger: Utskilt fra Singsaker gård (Gårdsnr.62, gammelt matr.nr. 29 , nytt 264) 11.12.1886.Matrikelløpenr. ved utskillelsen 264 a1a1ø.Bruksnummer 95 . Grundnr. faller sammen med tidl. matr.nr. 24. Første brannfors.nr.: 43/2179(Strinda/T).
- 3 Grunden bebygget , tidsperioder: Fra 1875 til idag.
Grundens beskaffenhet idag: Bebygget , hage og gårdsrom.
- 4 Areal tomt: 538 m², areal samlet bebyggelse; ca 120 m²
herav hovedbyggn.: ca. 55 m², sidebyggn.: ca. 24 m², bakbyggn.: ca 26 m²
mellombyggn.: m², uthus: m² skur/gar.: ca. 15m²
- 5 Gården oppført: 1875/76 tidligst: _____ senest: _____
Byggherre: Domkirkearb. Ole P Arkitekt/bvgnm.: -----
Dahl.
- 6 Oppr. bruk: Boliggård til utleie utover eiers egen bolig.
- 7 Oppr. plantype: Romplanen er trolig tenkt utbygd som en videreført 3-romsplan (dobbel treromsplan med felles kjerne- se Sings.b. 4). Gården er imidlertid den første tiden brukt som tre-romsplan.
Ombygginger: Fra branntaksten 1876:
Gården består av en 2-etg. hovedbygning , oppført av planker på grundmur, tekket med bord , 17½ x 8 alen og 9 alen høy. 1.etg: 1 stue, et rom bestemt til kammer og kjøkken samt et rom med jordgulv og laftebjelker bestemt til stue og kjøkken. 2.etg.: 3 uinnredde rom med laftebjelker. Huset har en dør og 2 fag vinduer.
På dette tidspunkt var altså gården svært uferdig.
I branntakst 18.4.1879 var begge etasjene ferdig innredet som treromsplaner , det vil si at østre del av huset ikke var innredet , men erstattet bodfunksjoner da uthus ikke var oppført.Grunnmuren var rappet og utbedret og bygningen hadde fått 1 enkelt , 6 fagvinduer og 1 dobbel samt 12 enkelte dører. Videre en luke.
Fra 1879 har gården gjennomgått store endringer .Lite av dette har det vært umulig å datere eksakt foruten de siste endringer. Av karter framgår det at"uthusene" har kommet til før eller like ved århundreskiftet. Uthusfløyen med trapperom har trolig alltid vært benyttet til bodplass , men at det i senere tid har fått boligfunksjon .1)
- 9 Tegninger, oppmålinger (henvisning til arkiver , osv.):
I bygningsarkivet foreligger det ingen tegninger , men en del skisser i forbindelse med endring i 1961. (BA).
- 10 Eldre bilder/prospekter:

11 Litteratur / kilder:

Se skjema A₂ for Singsakerbakken 3, og allmen litt.liste.

12 Planer (reguleringsplaner) som har hatt/har betvding for gården og områdets utvikling:

Se skjema for Singsakerbakken 4 og kapittelx i hovedbesvarelse om reguleringsplaner.

Planer til hinder for bevaring: Se skjema A₂ for Sings.b. 4.

13 TEGNINGER:

14 Merknader til skjema A: 1) Ad 8.: Bakgården eller tverrfløyen er ikke bebodd ved 1900-telling en.

Registrerte endringer:

1925: Ny pipe i bakbygningen (Litt uklart om hvorvidt en pipe er blitt erstatet eller om det først på dette tidspunkt er innredet for opphold.)

1943: Utbedring ved inngang til tilfluktsrom(kjeller). 1961: Hovedbygn. og deler av uthus nypanel Vindueene i hovedbygn. utskiftet .

Utf.dato: *April 73*

Sign: *A. Bell*

Revidert:

Spesifisert:

Sign:

Rev:

Spesif:

Sign:

Beskriver nylig revet gård ? Evt. rivingsår ? Tidligere gård på eiendommen ? Evt. henvisninger til andre skjema:

- 1 Gate: SINGSAKERBAKKEN Matr.nr.: 6
- 2 Hovedbyggn.: x Sidebyggn.: x Mellombyggn.: Bakbyggn.: x Uthus:(x)
- 3 Bruk: Kjeller: Oppbev./roter. 1.etg.: Beboelse
2.etg.: Beboelse kvist: Tøkkeloft, boden.
Evt. øvrige etasjer: Etasjer: 2
- FØLGENDE OPPLYSNINGER KNYTTET TIL HOVEDGÅRDEN:
- 4 Hovedmål: 10.5 x 5.2 m ca. boligflate: 110 + ca. 50=160m²
Plantype/løsning: 1.etg.: 3+kj., 2.etg.: 6+kj. (Noe av bygn. bak er ubrukt.)
- 5 Grunnmur: Stein/slemmet. Kjeller: Under hele bygn.
Vegger: Planker, stående nyere panel. Avdelt for matbod, ikke innvendig pusset, delv. støpt
Tak: konstruksjon: Saltak vinkel: ca. 35 Loft:
tekening: teglsten kobbhus: ingen
- 6 Eksteriør: (fasadebeskrivelse):
Enkelt fasadeutsstyr og enkel oppbygning med vindusrytme 1-1-1. Gården har hatt 6-rytes 2-fagsvinduer før 1961 (samme preg som gården ovenfor.) Det er ingen raftmarkering foruten takrenne. Vinduene er 2-fagsvinduer. (Mot bakgård et 3-fagsvindu i hver etg.) Hovedbygningen har 11 vinduer (utenom tilbyggene) og 3 små kjellervinduer.
- 7 Eksteriørdetaljer (arkitektonisk/antikvarisk verdi):
Hovedbygningen har ikke opprønnenlig utsmykkingsutstyr.
- 8 Interiørdetaljer (arkitektonisk/antikvarisk verdi):
- 9 Gårdsplass: (behandling og vedlikehold): Grusdekke, relativt velstelt.
- 10 Omgivelser: Tål tross for store endringer ("new look") for gården danner den sammen med husrekken en naturlig tilknytning. Nettopp husrekken forklarer bygningens bygningstypeform.
- 11 Kort beskrivelse av eventuell side-, mellom-, bakbygning eller uthus:
Sidefløyen er en to-etasjes pulttaksbygning tekket med teglsten (og bølgeblikk ved møne) og fall mot gårdsrom, delvis nypanel og med en utbygget gang i krysset til hovedbyggn. 2. etg. er innredet for bolig. Kjeller er utgravet, men i dårlig forfatning. Bakbygningen er en smal saltaksbygning i to etasjer med liggende panel og med pulttakstilbygg i nord og syd slik at vestfasaden får "sakralt" preg. Taket er tegl- tekket sørfasaden har fire 2- og 3-fagsvinduer.

12 FOTO

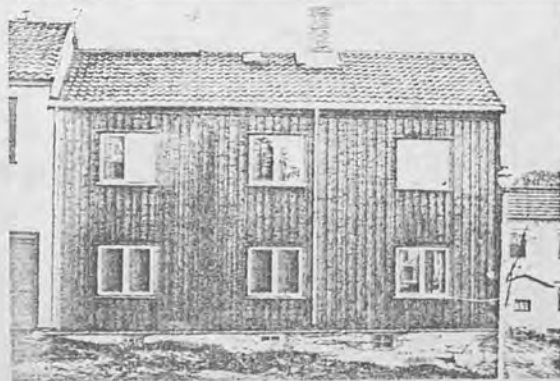

mot Singsakerbakken

106.17



fra vest

106.15

13 Hovedbygningens orientering: Lengdeakse , tilnærmet ~~xxxx~~ øst-vest.
 Solforhold: I boligens opph. areal finnes ikke morgen og middagssol. 2)
 Vindforhold:

14 Oppvarming (hovedoppvarming): Oljekaminer.

15 Vannklosett, antall: I kj.-defekt Annet avtrede, antall: i gårdsr.: Utedo.
 Bad/dusj: I 2. etasje.
 Vaskerom: -----

16 Boder: Kjeller er ikke særlig egnet til boder idag , men kan istand-
 settes for matboder. Noen uthusboder, loftsareal.

17 Felles radio- og TV-antenne: -----

18 Parkeringsforhold til gate og eiendomsgrund: Garasje skur til enden
 for innkjørsek.

19 VEDLIKEHOLDSTILSTAND: B (Kjeller og bakgård i dårlig stand).
 ANTIKVARISK TILSTAND: B
 ARKITEKTURVURDERING: B
 MILJØVURDERING: B (Oppsluttende).

Prioritering: C (Miljøhensyn).

20 VISSELIGE FORANDRINGER:

Uthus og bakgård bør vurderes nøye for en eventuell generaloppussing.
 Kjeller under hovedbygning må snarest utbedres i østre del hvor gulvet
 er tatt opp og hvor det er vannlekkasjer (tolillett står i vann).
 Grunnuren må pusses og oppflikkes. Stener er i ferd med å rase ut i
 nordturen. Bygningskroppen er forøvrig i god stand. Takrenner bør for-
 bindes til drenert grunn .

Standardregistrering ikke foretatt.

21 Merknader til skjema C:

A2 13: Bakgården ligger uskjermet mot alle solretninger
 ninger , men har ingen vinduer mot ~~xxxx~~ øst.

Utf.: *Apri 13*
 Sign.: *A. Bell*
 Revidert:
 Spesifisert:
 Sign.:
 Revidert:
 Spes.:
 Sign.:

Evt. rivingsår for grundens siste bebyggelse:

- 1 Gate: SINGSAKERBAKKEN Matr.nr: 8
Betegnelse: Tidl. gate/matr.nr.: Nedre Sings.sl. 25.
- 2 Gårdutskillingsopplysninger: Utskilt fra Singsaker gård (Gårdsnr. 62, gammelt matr.nr. XH 29 , nytt 264). Matr.løpenr. ved utskillelsen 264a1a1aa Bruksnummer 67 . Grundnr. faller sammen med tidl.matr.nr. 25. Utskillelsesdato: 11.6.1886. Første brannfors.nr.:44/2180.
- 3 Grunden bebygget , tidsperioder: Fra 1875 til idag.
Grundens beskaffenhet idag: Bebygget, gårdsrom og hage.
- 4 Areal tomt: 500.02 m², areal samlet bebyggelse; 125 m²
herav hovedbyggn.: 73+7=80 m², sidebyggn.: 2 m², bakbyggn.: m²
mellombyggn.: m², uthus: ca.45 m²
- 5 Gården oppført: 1875(76) tidligst: _____ senest: _____
Byggherre: Arbeidsm. Peter Arkitekt/byggn.: ----
Johnsen
- 6 Oppr. bruk: Boliggård til utleie utover eiers egen bopel.
- 7 Oppr. plantype: (Ingen tegninger - se beskrivelse i branntakst.)
Utvidet 3-romsplan (siderom til kjernen innredet tøl stue og kjøkken.
Trapperom i sidefløy. Innebygget svalgang i 2.etg. Sideportrom(senere).
- 8 Ombygginger: Fra branntaksten 1876:
1. Gården består av en 2-etasjes hovedbygning av tømmer på grundmur, tekket med teglsten på lekter og bord. 18 x 8 alen og 8½ alen høy. Videre ; et utsping på sydsiden av bindingsverk , 2 etg. , tekket med asfaltpapp. 12 x 2 alen og 4 alen høyt(?). En uthusbygning i 2 etasjer av bindingsverk på trestolper , tekket med bord. 12 alen lang 5 alen brei og 7 alen høy. Uthuset står godt 10 alen fra hovedbyggn. og har på dette tidspunkt et lite tilbygg i syd forprøvet. Sidefløyen later ikke til å være bygget på dette tidspunkt . Ei heller er portrom overbygget da det sies å være 4½alen til nabobygn.
2.Hovedbyggn. inneholder : 1.etg: 2 kjøkken , 2 stuer og ett kammer. 2.etg.: 2 kjøkken , en salgang , en stue og et værelse. Røstloft og bjelkekjeller . Bygningen har 18 fag vinduer , 1 dobbel og 10 enkle dører samt en hobbell luke. Uthusbygningen inneholder 3 boder i hver etasje. 1 vindu , 6 dører og en bro(svalgng). Siden har gården fått portrom med innredet værelse over, samt sidefløy med boder. Dette har kommet til før århundreskiftet .¹)
- 9 Tegninger, oppmålinger(henvisning til arkiver , osv.):
Ingen tegninger i bygningskontrollens arkiv.
- 10 Eldre bilder/prospekter:

- 11 Litteratur / kilder:
Se skjema A₂ for Singsakerbakken 2 og allmen litt.liste
Standardundersøkelse av bygningen foretatt 1972 av Ø.aschehoug
og Lars Rohde. (Bygningskontrollens arkiv, T.Komm.)
- 12 Planer (reguleringsplaner) som har hatt/har betydning for gården og
områdets utvikling:
Se skjema A₂ for Singsakerbakken 4 og kapittelom regulerings-
planer i hovedbesvarelsen.

Planer til hinder for bevaring: Se skjema A₂ for Kings.bakken 4.
- 13 TEGNINGER:
- 14 Merknader til skjema A:
- | | |
|--|---------------------------|
| 1) Ad 8: Bygningskontrollens arkiv inneholder
bare opplysninger om rivingsbestrebelsene våren
1972.
Det er i år murt opp nye piper over tak, samt
diverse småreparsjoner . | Utf.dato: <i>April 73</i> |
| | Sign: <i>A. Bell</i> |
| | Revidert: |
| | Spesifisert: |
| | Sign: |
| Rev: | |
| Spesif: | |
| Sign: | |

Beskriver nylig revet gård? Evt. rivingsår? Tidligere gård på eiendommen? Evt. henvisninger til andre skjema:

- 1 Gate: SINGSAKERBAKKEN Matr.nr.: 8
- 2 Hovedbyggn.: x Sidebyggn.: Mellombyggn.: Bakbyggn.: Uthus: x
- 3 Bruk: - Kjeller: Ikke i bruk. 1.etg.: Beboelse
2.etg.: Beboelse kvist: Ikke i bruk
Evt. øvrige etasjer: Etasjer: 2
- FØLGENDE OPPLYSNINGER KNYTTET TIL HOVEDGÅRDEN:
- 4 Hovedmål: 14 x 5.2m + tilb.: 8 x 1. ca. boligflate: ca. 126 m²
Plantype/løsning: 1.etg.: 1+kj., 2+kj. (som oppr.), 2.etg.: 2+kj., 2+kj.
- 5 Grunnmur: Stein/"pusset" Kjeller: Lav kak romhøyde, ca. 1.70m², under vestre del; fra pørtrom og ca. 5 m. øst.
Vegger: Tømmer, stående panel Loft:
- Tak: konstruksjon: Saltak vinkel ca. 35 kobbhus: ingen
tekningsreglsten
- 6 Eksteriør: (fasadebeskrivelse):
Opprinnelig har bygningen hatt en symmetrisk fasade mot gate med vertikal akse i midtvindu. Vindusrytmen er nå tilnærmet, 2 - 1 - 2 (+ 1, over pørtrom). Raft er ikke markert utover yakkrennen. Panelet er tømmermannspanel med kantprofiler. Panelet er ikke ført ned til vaterbord, men hviler på et lite horisontalt felt. Port med fylling og rammer i 3 felt, 2-fløyt. Vinduene er 2-fags med 6 ruter i 2.etg. og 4 ruter i første etg. (som vinduene i Singsakerbakken 4).
- 7 Eksteriørdetaljer (arkitektonisk/antikvarisk verdi):
Vindusomramming er enkel i 2.etg., men profilert i 1.etg. Her hviler v. overbørdet på en profilert list.
- 8 Interiørdetaljer (arkitektonisk/antikvarisk verdi):
- 9 Gårdsplass: (behandling og vedlikehold): Gårdsplassen er avgrenset mot sør med trestakitt mot hage. Grus/jorddekke, velstelt ryddig. Hellegang i pørtrom.
- 10 Omgivelser: Oppsluttende omgivelser.
- 11 Kort beskrivelse av eventuell side-, mellom-, bakbygning eller uthus:
Uthuset forbindes med hovedbygning med en sidefløy. Rekkverks(sval)gang for side og tverrfløy. 2 etg., pulttak, tekket med tegl (sidefløy) og plætt (tverrfløy). Inneholder bøder i begge etasjer. Stående panel.
Uthuset er i en relativt dårlig forfatning (setninger og skjevheter).

12 FOTO



med Singsakerbakken

106.18



fra gård mot Ans. fr. gate

106.13

foto - A. E. Ell., 1933

13	Hovedbygningens orientering: Lengdeakse , tilnærmet øst-vest. Solforhold: Oppholdsrommen vender mot nord, mot sør skygger uthuset Vindforhold:
14	Oppvarming (hovedoppvarming): Oljefyring i en leilighet i 1. etg., ellers ved/koks og elektrisk.
15	Vannklosett, antall: ----- Annen avtrede, antall: I uthuset: Utedo. Bad/dusj: ----- Vaskerom: -----
16	Boder: Vedboder , oppbevaring i uthus, kjeller ikke i bruk med nå- værende standard.
17	Felles radio- og TV-antenne: -----
18	Parkeringsforhold til gate og eiendomsgrund: En eller to oppstillingsplasser mulig til Singsakerbakken.
19	VEDLIKEHOLDSTILSTAND: B ARTIKVARISK TILSTAND: A ARKITEKTURVURDERING: B MILJØVURDERING: B (Oppsluttende)
	Prioritering: C (Miljøhensyn) VURDERINGEN UTELUKKENDE BYGNINGSMESSIG.
20	ØSKELIGE FORANDRINGER: Vurdering ikke foretatt. Se planforslag i hovedbesvarelsen.
21	Merknader til skjema C:
	Utf.: <i>April 73</i> Sign.: <i>A. Bell</i> Revidert: Spesifisert:
	Sign.: Revidert: Spes.: Sign.:

Evt. rivingsår for grundens siste bebyggelse:

- 1 Gata: SINGSAKERBAKKEN Matr.nr: 10
 Betegnelse: Tidl. gata/matr.nr.: Nedre Singsakersl.26
- 2 Gårdutskillingsopplysninger: Utskilt fra Singsaker gård (gårdsnr. 62, gammelt matr.nr. 29 , nytt matr.nr.264) , 11.6.1886. Matr.løpenr. ved utskillelsen 264 a¹a¹a¹b^b. Bruksnummer 70 , grundnr. faller sammen med tidl. matr.nr. 26) Første brannfors.nr.:65/2187(Strinda/Tr.h)
- 3 Grunden bebygget , tidsperioder: Fra 1877/78 til idag.
 Grundens beskaffenhet idag: Bebygget , gårdsrom, hage.
- 4 Areal tomt: 486,62 m², areal samlet bebyggelse; 134 m²
 herav hovedbygn.ca. 58 m², sidebygn.: 2 m², bakbygn.: 50 m²
 mellombygn.: m², uthus: ca. 30 m²
- 5 Gården oppført: 1877/78 tidligst: _____ senest: _____
 Byggherre: Konditorsv. Peter M. Myhre Arkitekt/byggn.: -----
- 6 Oppr. bruk: Boliggård til utleie utover eiers egen bopel.
- 7 Oppr. plantype: 3-romsplan med portrom. Inngang til kjøkken. 2. etg.
 3-romsplan med adkomst og ekstra værelse over portrom.
- 8 Ombygginger: BRanntakst ikke undersøkt.
 Bygningskontrollens arkiv ~~xxxxkkkxxxx~~ inneholder ingen opplysninger om endringer.
 Hovedbygningen og uthusfløyen har et opprinnelig preg og og neppe store interiørmessige endringer (m.h.t.plamløsning).
 Bakgården har kommet til på et senere tidspunkt , sannsynligvis mellom 1910 og 1930. I 1954 er det søkt om å få oppføre en 4-mannsbolig på eiendommen . Dette ble ikke innvølget .
 Bakgården er blitt reparert og tilbygd (kjøkken) trapperom i senere tid .
- 9 Tegninger, oppmålinger (henvisning til arkiver , osv.):
 Ingen tegninger i bygningskontrollens arkiv.
- 10 Eldre bilder/prospekter:

11 Litteratur / kilder:

Se skjema A₂ for Singsakerbakken 4 og allmen litt.liste.

12 Planer (reguleringsplaner) som har hatt/har betvding for gården og områdets utvikling:

Se skjema A₂ for Singsakerbakken 4 og kapittel om reguleringsplaner i hovedbesvarelsen.

Planer til hinder for bevaring: Se skjema A₂ for Kærsgården Sings.b.4

13 TEGNINGER:

14 Merknader til skjema A:

Utf.dato: April 73
Sign: *A. Sell*

Revidert:
Spesifisert:

Sign:
Rev:
Spesif:
Sign:

Beskriver nylig revet gård ? Evt. rivingsår ? Tidligere gård på eiendommen ? Evt. henvisninger til andre skjema:

1 Gate: SINGSAKERBAKKEN 10 Matr.nr.: 10
 2 Hovedbyggn.: X Sidebyggn.: Mellombyggn.: Bakbyggn.: x Uthus: x
 3 Bruk: Kjeller: Oppbev./Matb. 1.etg.: Beboelse
 2.etg.: beboelse kvist: ---
 Evt. øvrige etasjer: Etasjer: 2

FØLGENDE OPPLYSNINGER KNYTTET TIL HOVEDGÅRDEN:

- 4 Hovedmål: 11 x 5.2 meter ca. boligflate: ca. 100 m²
 Plantype/løsning: Som opprinnelig.
- 5 Grunnmur: Stein /"pusset" Kjeller: Lite kjeller under østre stue. Teglstengulv, slemmet, 1.80-romh. 1)
 Vegger: Loft:
 Tak: konstruksjon: saltak vinkel: ca. 35
 tekning: teglsten(1 pipe)obbhus: -----
- 6 Eksteriør: (fasadebeskrivelse):
 Ikke-symmetrisk fasade. Vindusrytme tilnærmet 2-1 (+ 1 : over port). Takrenne eneste raftmarkering. Stående tømmermannspanel uten horisontalbånd. Panelet er kantprofilert. 3-felts port med to fløyer. Fyllingsdør med liggende bord i feltene. Vindusfelt over dør i port med 7 ruter. Fasaden har 7 vinduer. Fasade-utstyret er det samme mot gårdsrom, men her med færre vinduer, og annen vindusstilling.
- 7 Eksteriørdetaljer (arkitektonisk/antikvarisk verdi):
 Vindusomrammingen er enkel. Vindusoverbordet hviler på små profilerte knekter (se foto).
- 8 Interiørdetaljer (arkitektonisk/antikvarisk verdi):
- 9 Gårds plass: (behandling og vedlikehold): Breie trebord i gå portrom, ellers er gårdsrom grusdekket, men med spor av helleganger. Tuntrær. Relativt ryddig.
- 10 Omgivelser: Oppsluttende.

11 Kort beskrivelse av eventuell side-, mellom-, bakbygning eller uthus:
 Uthuset er av vanlig type, 2-etg. med pulttak og fall mot gårdsrom, stående panel, og rekkverksgang for dørene i 2.etg. samt en rampe for dørene i 1.etg. Uthuset er i en svært dårlig og rivingsferdig forfatning.
 Bakgården er trolig av bindingsverk. Stående panel. 1½ etasje med kvist vinduer i gavlene. Det inneholder et stort rom (stue) i en u-form med kjøkken og gang i kjernen og mot gårdsrom. På kvisten inneholder det 2 soverom. Det er tekket med papp med unntak av halve nordtaket. 2)

12 FOTO



mot Singakerbakken



bakgård mot Chr. Fr. gate

106.19

105.1

13	Hovedbygningens orientering: Lengdeakse, tilnærmet øst-vest. Solforhold: Uthus og bakgård skjermes mot syd. Vindforhold:	
14	Oppvarming (hovedoppvarming): Oljefyring i 1. etg., ellers ved/koks og elektrisk.	
15	Vannklosett, antall: ----- Annet avtrede, antall: Utedo Bad/dusj: ----- Vaskerom: -----	
16	Boder: Boder i uthus (ikke 2. etg. da trapp er defekt), matbod i kjeller.	
17	Felles radio- og TV-antenne: -----	
18	Parkeringsforhold til gate og eiendomsgrund: En eller to oppstillingsplasser til Singsakerbakken.	
19	VEDLIKEHOLDSTILSTAND: B (bakgård C) ANTIKNARISK TILSTAND: A ARKITEKTURVURDERING: B MILJØVURDERING: B (Øppsluttende) Prioritering: C (Miljøhensyn)	
20	ØSKELIGE FORANDRINGER: Vurdering ikke foretatt. Se planforslag i hovedbesvarelsen. Åpenbare forhold som hurtigst må rettes på: Maling av gården. Gå over taket m.h.t. defekt sten. Uthuset bør rives (bodplass eventuelt erstattes i nytt bygg.) Bakgården må hovedrepareres i fall det flyttes inn leieboere. 1. Taket må få nytt sutak (eventuell e sperrer med råte erstattes, ny ny papping og tekking. 2. Overgangen panel-tak ved raft må ordnes på en måte slik at det ikke ikke lekker inn vann i veggen. 3. Om det er bindingsverksvegg, bør veggene tilleggsisoleres. 4. Nye vinduer bør innsettes og panelet fornyes for en del nordøst på bygningen der panelet står nesten i bakken. 5. gården må males.	
21	Merknader til skjema C: 1) Ad 5): Kjellernedgangen er meget dårlig og lite hensiktsmessig. Forøvrig er det en av de bedre bjelkekjelderene i husrekken av denne type. 2) Ad 11: Kjøkkener stikker ut i gårdsrommet på bakgården, og sammen med trappehuset er dette en nyere del av huset (ikke overbevisende håndverk). Mot gaten har fasaden 2 2-fagsvinduer (6 ruter) med litt ulik størrelse og en hagedør på midten. Interiøret ser ikke forfallent ut idag, men det forekommer store vannskader i tak.	Utf.: April 13 Sign.: <i>A. Bed</i> Revidert: Spesifisert: Sign.: Revidert: Spes.: Sign.:

Evt. rivingsår for grundens siste bebyggelse:

- 1 Gate: SINGSAKERBAKKEN Matr.nr: 12
Betegnelse: Tidl. gate/matr.nr.: Nedre Singsakersl.27
- 2 Gårdutskillingsopplysninger: Utskilt fra Singsaker gård (Gårdsnr. 62, gammelt matr.nr. 29 , nytt 264) , 11.6.1886. Matr.løpenr. ved utskillelsen , 264 a¹a¹cc. Bruksnummer 72. Grundnr. faller sammen med tidl. matr.nr. ~~282xx~~ 27.) Første brannfors.nr.: 65/2187.
- 3 Grunden bebygget , tidsperioder: Fra 1882/83 til idag.
Grundens beskaffenhet idag: Bebygget , hage i forfall samt innkjørseil elær stikkvei (sammen med Sings.b. k 14.)
- 4 Areal tomt: 566.22 m², areal samlet bebyggelse, ca.130 m²
herav hovedbyggn.: ca. 66 m², sidebyggn.: m², bakbyggn.: m²
mellombyggn.: m², uthus: ca. 64 m² (idag er en del beboelsesar.)
- 5 Gården oppført: 1882/83 tidligst: _____ senest: _____
Byggherre: Christian Lorentsen Arkitekt/byggn.: ----
- 6 Oppr. bruk: Bolighus til utleie utover eiers egen bopel.
- 7 Oppr. plantype: 2 nesten kvadratiske 1-etasjes bygninger med ca.1 meter mellomrom og hver med en 3-romsplan . Den vestre med et lite tilbygg, den østre med uthus i forlengelse syd og med en gang imellom.
- 8 Ombygginger: Branntakst ikke undersøkt.
1897: Planskisse viser at hovedbygningen før 1897 besto av to bygn. med ca. 80 cm mellomrom. Hvorvidt det er bare den ene bygningen som opprinnelig har stått på grunnen eller begge er uklart , men av tegningen å dømme er det naturlig å anta at ~~gårdsnr.~~ husene har vært oppført skilt (nivåforskjell).
Foruten denne sammenbygning er følgende endringer utført:
Nordre del av uthuset er innredet til beboelse. I kryss med mellom denne fløy og hovedbygningen er det oppført et lite anneks (omtrent på størrelse med tilbygget vest på hovedbygningen.
Kjøkkenet i østøst del av bygningen har blitt innredet til bad (idag brukes det som vaskerom. Videre er det sannsynlig-vis skiftet ut et to-fagsvindu med et tre-fags (eller 2 to-fags med ett tre-fags). Adkomsten til gangen på østøst side (fra stikkvei) er også senere anordnet et bislag .
Det er vanskelig å tidfeste disse endringene. 1)
- Bygningens opprinnelige plan og rommenes sammenstilling er uvanlig i omr
Tegninger, oppmålinger (henvisning til arkiver , osv.):
Planskisse i 1:L00 i forbindelse med endring 1897. (BA).
- 10 Eldre bilder/prospekter:

11 Litteratur / kilder:

Se skjema A₂ for Singsakerbakken 4 og allmen litt.liste

12 Planer (reguleringsplaner) som har hatt/har betvding for gården og områdets utvikling:

Se skjema A₂ for Singsakerbakken 4 og kapittel om reguleringsplaner i hovedbesvarelsen.

Planer til hinder for bevaring: Se skjema A₂ for Singsakerbakken 4.

13 TEGNINGER:

14 Merknader til skjema A:

1) Ad 8: 190m² av nr 14 skilt ut og lagt til nr. 12. Også adkomstveien til nr. 14, "småtta", ble utskilt, men nr. 14 fikk adkomstrett. Singsakerb. 14 og 12 hadde samme eier i perioden 1930 til 1956.

1956
1971 ble gården forsøkt revet av Staten uten særlig begrunnelse. På grunnlag av motstand i området måtte planene skrinlegges.

Utf.dato: *Apul 73*

Sign: *A. Bell*

Revidert:

Spesifisert:

Sign:

Rev:

Spesif:

Sign:

Beskriver nylig revet gård ?
 på eiendommen ?

Evt. rivingsår ? Tidligere gård
 Evt. henvisninger til andre skjema:

- 1 Gate: SINGSAKERBAKKEN Matr.nr.: 12
 2 Hovedbyggn.: X Sidebyggn.: X Mellombyggn.: Bakbyggn.: Uthus: X
 3 Bruk: Kjeller: Ikke i bruk. 1.etg.: Beboelse.
 2.etg.: -- kvist: roteloft- ikke i bruk.
 Evt. øvrige etasjer: Etasjer: 1

FØLGENDE OPPLYSNINGER KNYTTET TIL HOVEDGÅRDEN:

- 4 Hovedmål: 12 x 5.5 meter ca. boligflate: 66 + 37 X m²=ca.103m²
 Plantype/løsning: Rominndelingen som opprinnelig, litt endret funksjon.
 5 Grunnmur: Stein. Kjeller:Under del av huset,
 Vegger: Tømmer eller plank, stående panel. trolig under vestre del.
 Tak: konstruksjon: saltak vinkel:ca35-4Loft:
 tekning: papp. kobbhus: -----
 6 Eksteriør: (fasadebeskrivelse):
 Fasaden bærer preg av uregelmessig sammenstilling av to hus.
 Vindusrytme, tilnærmet, 3 - 1 - 1. Denne er sannsynligvis ikke opprinnelig. I forbindelse med sammenføring har fasaden sannsynligvis blitt panelt på ny, ettersom det er umulig å spore gangen som en gang var i midten av huset. Videre er nivåforskjellen borte i fasaden mens den eksisterer i interiøret. Takrenne eneste raftmarkering.
 Bygningens dimensjoner, fasadens proporsjoner er gode.
 7 Eksteriørdetaljer (arkitektonisk/antikvarisk verdi):
 Vindusomrammingen er enkel (som f.eks.Korsgata 19,7, Singsakerbakken 8 og 10), Vindusoverbordet hviler på tettstilte, profilerte knekteer.
 8 Interiørdetaljer (arkitektonisk/antikvarisk verdi):
 9 Gårds plass: (behandling og vedlikehold):Gården har ingen gårds plass i vanlig forstand, men en stikkveite ("småtta") felles med nr.14.Hagen ut mot Chr. fr. gt. er svært vanstelt og uryddig.
 10 Omgivelser: Oppsluttende.

- 11 Kort beskrivelse av eventuell side-, mellom-, bakbygning eller uthus:
 Sidebygningen er innredet i omtrent halve sin lengde. Den har en etasje, noe lavere enn hovedbygningen, har slatak og er tekket med papp. Panelet er stående tømmermannspanel. I søndre ende er det vedbod. Mellom beboelsesarealet og vedboden er det en gang med utgang mot hage. Det er to små tilbygg til hovedbygningen, det ene fra før århundre skiftet (vest) det andre av senere dato. Det ene inneholder kammer(vest) det andre en gang (adkomst til kjøkken i vstre leilighet).

12 FOTO

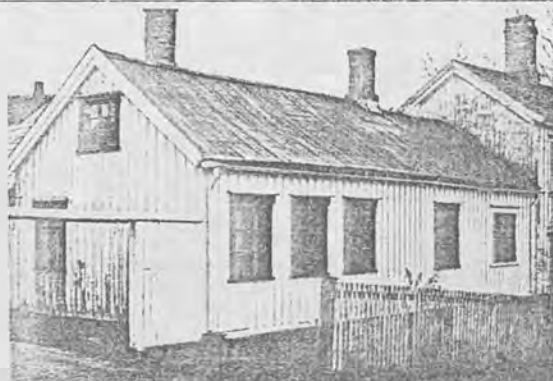

vest Singsakerbakken

106.21

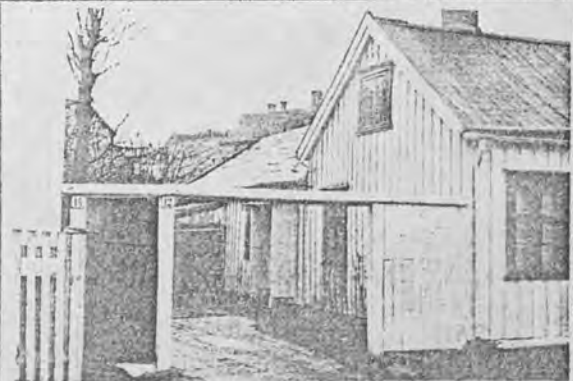

106.22

13	<p>Hovedbygningens orientering: Lengdeakse , tilnærmet øst-vest. Solforhold: Oppholdsarealet er for det meste lagt mot gaten (nord.) Vindforhold:</p>								
14	<p>Oppvarming (hovedoppvarming): Ved/ koks , elektrisk.</p>								
15	<p>Vannklosett, antall: 1 vannklosett Annet avtrede, antall: ----- Bad/dusj: Det har vært , men ble ødelagt ved rivingsforsøket i 1971. Vaskerom: Bad brukes nå som vaskerom.</p>								
16	<p>Boder: Vedboder i uthuset , ellers dårlig med oppbevaringsplass.</p>								
17	<p>Felles radio- og TV-antenne:-----</p>								
18	<p>Parkeringsforhold til gate og eiendomsgrund: En garasje (skur) til- hørende gården.</p>								
19	<p>VEDLIEKHOOLDSTILSTAND: B ARKIVARISK TILSTAND: B ARKITEKTURVURDERING: B MILJUVURDERING: B (Oppsluttende)</p> <p>Prioritering: C (Miljøhensyn) VURDERINGEN ER UTELUKKENDE BYGNINGSMESSIG.</p>								
20	<p>ØSKTE FORANDRINGER: Standardregistrering ikke foreatt. Se planer for området i hovedbesvarelsen.</p>								
21	<p>Merknader til skjema C:</p> <table border="1" data-bbox="997 1734 1368 2085"> <tr> <td data-bbox="997 1734 1285 1776">Utf.: <i>April 73</i></td> </tr> <tr> <td data-bbox="997 1776 1285 1819">Sign.: <i>A. Bell</i></td> </tr> <tr> <td data-bbox="997 1819 1285 1862">Revidert:</td> </tr> <tr> <td data-bbox="997 1862 1285 1904">Spesifisert:</td> </tr> <tr> <td data-bbox="997 1904 1285 1947">Sign.:</td> </tr> <tr> <td data-bbox="997 1947 1285 1989">Revidert:</td> </tr> <tr> <td data-bbox="997 1989 1285 2032">Spes.:</td> </tr> <tr> <td data-bbox="997 2032 1285 2085">Sign.:</td> </tr> </table>	Utf.: <i>April 73</i>	Sign.: <i>A. Bell</i>	Revidert:	Spesifisert:	Sign.:	Revidert:	Spes.:	Sign.:
Utf.: <i>April 73</i>									
Sign.: <i>A. Bell</i>									
Revidert:									
Spesifisert:									
Sign.:									
Revidert:									
Spes.:									
Sign.:									

Evt. rivingsår for grundens siste bebyggelse:

- 1 Gate: SINGSAKERBAKKEN Matr.nr: 14.
Betegnelse: Tidl. gate/matr.nr.: Nedre Singsakersl.28.
- 2 Gårdutskillingsopplysninger: Utskilt fra Singsaker gård (Gårdsnr. 62, gammelt matr.nr. 28 , nytt 264) , 11.6.1886. Bruksnummer 74 , grundnr. faller sammen med tidligere matr.nr. 28. Matr.løpenr. ved utskillelsen , 264 a¹a¹ dd. Første brannfors.nr.: 147/2196(Strinda/T.)

- 3 Grundens bebygget , tidsperioder: Fra Fra 1883/84 til idag.
Grundens beskaffenhet idag: Bebygget , hage.

- 4 Areal tomt#28.69 m², areal samlet bebyggelse; ca. 95 m²
herav hovedbygn.: ca. 55 m², sidebygn.: m², bakbygn.: m²
mellombygn.: m², uthus: ca. 40 m²(herunder gang og trapper).

- 5 Gården oppført: 1883/84. tidligst: _____ senest: _____
Byggherre/Bryggeform. John Rønning Arkitekt/byggn.: -----

- 6 Oppr. bruk: Boliggård (til utleie utover eiers egen bolig).

- 7 Oppr. plantype: Dobbel tre-romsplan eller videreført treromsplan med stue på hver side av kjerne av kammer og kjøkken.

- 8 Ombygginger: Branntakst ikke undersøkt

Det er ingen opplysninger i bygningskontrollens arkiv m.h.t. endringer.

Bygningen har beholdt den opprinnelige planen og er gjennom årenes holdt godt vedlike. To rom i kvisten er innredet til beboelse og det framgår av folketellinge 1900 at det allerede da var bebodd areal på kvisten.

Av endringer som er vanskelige å tidfeste , men lette å påvise kan nevnes: Bygningen har fått en innebygget gang med adkomst fra stikk-gaten . I gangen er det trapper ned til nivået i stikk-gaten. Videre er denne gangen forlenget østover slik at adkomsten til bjelkekjelleren under østre stue har fått innebygget adkomst . Opprinnelig har det trolig vært lukenedgang. Uthuset er nok xxxxxxxxxxxx bygget med hovedbygningen, men er trolig en gang i tiden ompanelet mot veita. I I. etg eller kvisten er det mellom hyblene innredet bad.

Kjøkkenvinduer mot den innebygde adkomstgangen vitner om at gården bare har hatt et bidlag eller trapperom. Kjelleren er pusset i senere tid

- 9 Tegninger, oppmålinger(henvisning til arkiver , osv.):
Ingen tegninger i bygningskontrollens arkiv.

- 10 Eldre bilder/prospekter:

11 Litteratur / kilder:

Se skjema A₂ for Sings.b. 4 og allmen litt.liste.

12 Planer (reguleringsplaner) som har hatt/har betvding for gården og områdets utvikling:

Se skjema A₂ for Singsakerbakken 4 og kapittel om reguleringsplaner i hovedbesvarelsen.

Planer til hinder for bevaring: Se skjemaA₂ for Sings.b. 4

13 TEGNINGER:

14 Merknader til skjema A:

Utf.dato: April 73

Sign: *A. Bell*

Revidert:

Spesifisert:

Sign:

Rev:

Spesif:

Sign:

Beskriver nylig revet gård ?
 på eiendommen ?

Evt. rivingsår ?
 Evt. henvisninger til andre skjema:

Tidligere gård

1 Gate: SINGSAKERBAKKEN Matr.nr.: nr. 14.
 2 Hovedbyggn.: X Sidebyggn.: Mellombyggn.: Bakbyggn.: Uthus: X
 3 Bruk: Kjeller: Matbod/Oppbev/wcl.etg.: beboelse
 2.etg.: kvist: beboelse.
 Evt. øvrige etasjer: Etasjer: 1½

FØLGENDE OPPLYSNINGER KNYTTET TIL HOVEDGÅRDET:

4 Hovedmål: 10 x 5x.5 meter. ca. boligflate: ca. 75m².
 Plantype/løsning: Som opprinnelig, 3+kj. i første, 2 hybler i 2.etg.
 5 Grunnmur: Stein, pusset. Kjeller: Under østre stue,
 Vegger: ca. 2.10 m høy, vegger og
 gulv pusset. Tørr.
 Tak: konstruksjon: Saltak vinkel: ca. 40 Loft: Innredet til beboelse
 tegning: tegsten. kobbhus: ---- (hybler og bad samt trappe-
 rom).
 6 Eksteriør: (fasadebeskrivelse):
 Fasaden meget enkel, med ~~midtvindus~~ vertikal akse gjennom midtvindu
 og symmetrisk vindusplassering om denne. Vindusrytme 1-1-1.
 Bygningen er karakteristisk for halvannetasjes bygningene som ble
 bygget i siste halvdel av forrige århundre. Det er ingen markering av
 raft foruten takrennen. Panelet er stående tømmermannspanel og vinduene
 relativt små. Disse er to-fags med sprosse (4 ruter). Der er 8
 vinduer i hovedbygningen.
 7 Eksteriørdetaljer (arkitektonisk/antikvarisk verdi):
 Vindusomrammingen er enkel, mens vindusoverbordet er båret av tettstilte
 profilerte knekter.
 8 Interiørdetaljer (arkitektonisk/antikvarisk verdi):

9 Gårdsplass: (behandling og vedlikehold):
 Gårdsplass forbundet til hage - relativt velstelt.

10 Omgivelser: Oppsluttende.

11 Kort beskrivelse av eventuell side-, mellom-, bakbygning eller uthus:
 En-etasjes uthus i vinkel med stående panel og pulttak. Velholdt.

12 FOTO



vest Singsakerbakken 100.20
 Foto: A. Bill, 1973

13	Hovedbygningens orientering: Lengdeakse, tilnærmet øst-vest. Solforhold: Ikke skygget , men lite vinduer for oppholdsareal. Vindforhold:
14	Oppvarming (hovedoppvarming): Oljefuyring ,(ved/koks) elektrisk.
15	Vannklosett, antall: 1 i kjeller Annat avtræde, antall: ----- Bad/dusj: Bad på kvisten. (takvindu) kan brukes. Vaskerom: Vannopplegg i kjeller - ikke egentlig størhus , men vaskem.
16	Boder: Uthusboder(4), kjellerboder(mat) ; kott på loft.
17	Felles radio- og TV-antenne: -----
18	Parkeringsforhold til gate og eiendomsgrund: Garasje (skur) hører til bygningen i stikkveiten.
19	VEDLIKEHOLDSTILSTAND: A ARBEIDSMÅTTILSTAND: A ARKITEKTURVURDERING: A MILJØVURDERING: B (Oppsluttende.) Prioritering: C (Miljøhensyn.) VURDERINGEN UTELØKKENDE BYGNINGSMESSIG.
20	ØSKELIGE FORANDRINGER: Standardvurdering ikke foreatt , men påfallende defekter eller mangler kunne ikke påvises ved befaring for den allmene beskrivelsen. Se forøvrig planer i hovedbesvarelsen for dette området.
21	Merknader til skjema C:
	Utf.: April 13 Sign.: A. Bell
	Revidert: Spesifisert:
	Sign.: Revidert: Spes.:
	Sign.:

Evt. rivingsår for grundens siste bebyggelse:

- 1 Gate: SINGSAKERBAKKEN Matr.nr: 16
 Betegnelse: Tidl. gate/matr.nr. Nedre Sings.sl. 29
- 2 Gårdutskillingsopplysninger: Utskilt fra Singsaker gård (Gårdsnr. 62, gammelt matr.nr. 29 , nytt 264) 1886. Matr.løpenr. ved utskillelsen 264 a¹a². bruksnummer 68 , grundnr. faller sammen med tidl, matr.-nr. 28) Første brannfors.nr.: 71/2199(Strinda/Tr.h)
- 3 Grunden bebygget , tidsperioder: Fra 1885/86 til idag.
 Grundens beskaffenhet idag: Bebygget , gårdsrom som går over i hage.
- 4 Areal tomt: 337 m², areal samlet bebyggelse; ca 80 m²
 herav hovedbyggn.: ca. 30 m², sidebyggn. ca 18 (fløy) , bakbyggn.: m²
 mellombyggn.: m², uthus: ca 32. m²
- 5 Gården oppført: 1885/86¹) tidligst: _____ senest: _____
 Byggherre: Feiermester Johan Bruuås Arkitekt/bvgnm.: ----
- 6 Oppr. bruk: Boliggård.
- 7 Oppr. plantype: Sidefløyplan i den grad tilbygget er opprinnelig.
 Hovedbygningen xxx består av to identiske rom.(3-romsplan i vinkel, kjøkken i fløy.)
- 8 Ombygginger: Branntakst ikke undersøkt.
 Få opplysninger om endringer i bygningskontrollens arkiv.
 1955: Utskifting av vinduene i gatefasaden. Tidligere hadde fasadeb 2 og 2 to-fagsvinduer , mot nå bare to 3-fagsvinduer.
 Da vestre stue ble innredet som urmakerverksted har trolig tilbygget i vest kommet til. Men det kan tenkes å være opprinnelig adkomst.
 Gården har med sine dimensjoner , liggende panel og "skut"-tbygg et vestlandsk (jærsk) preg. Planen har riktignok lite med typiske jærhusx å gjøre.
- 9 Tegninger, oppmålinger (henvisning til arkiver , osv.):
 1955: Fasadeoppriss 1:50 i forbindelse med utskifting av vinduer. (BA).
- 10 Eldre bilder/prospekter:

11 Litteratur / kilder:
Se skjema A2 for Singsakerbakken 4 og allmen litt.liste.

12 Planer (reguleringsplaner) som har hatt/har betvding for gården og områdets utvikling:

Se skjema for Singsakerbakken 4 (A 2) og kapittel om reguleringsplaner i hovedbesvarelsen.

Planer til hinder for bevaring: Se skjema A2 for Sings.bakken 4.

13 TEGNINGER:

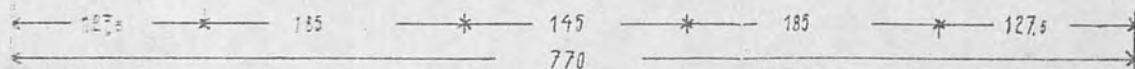
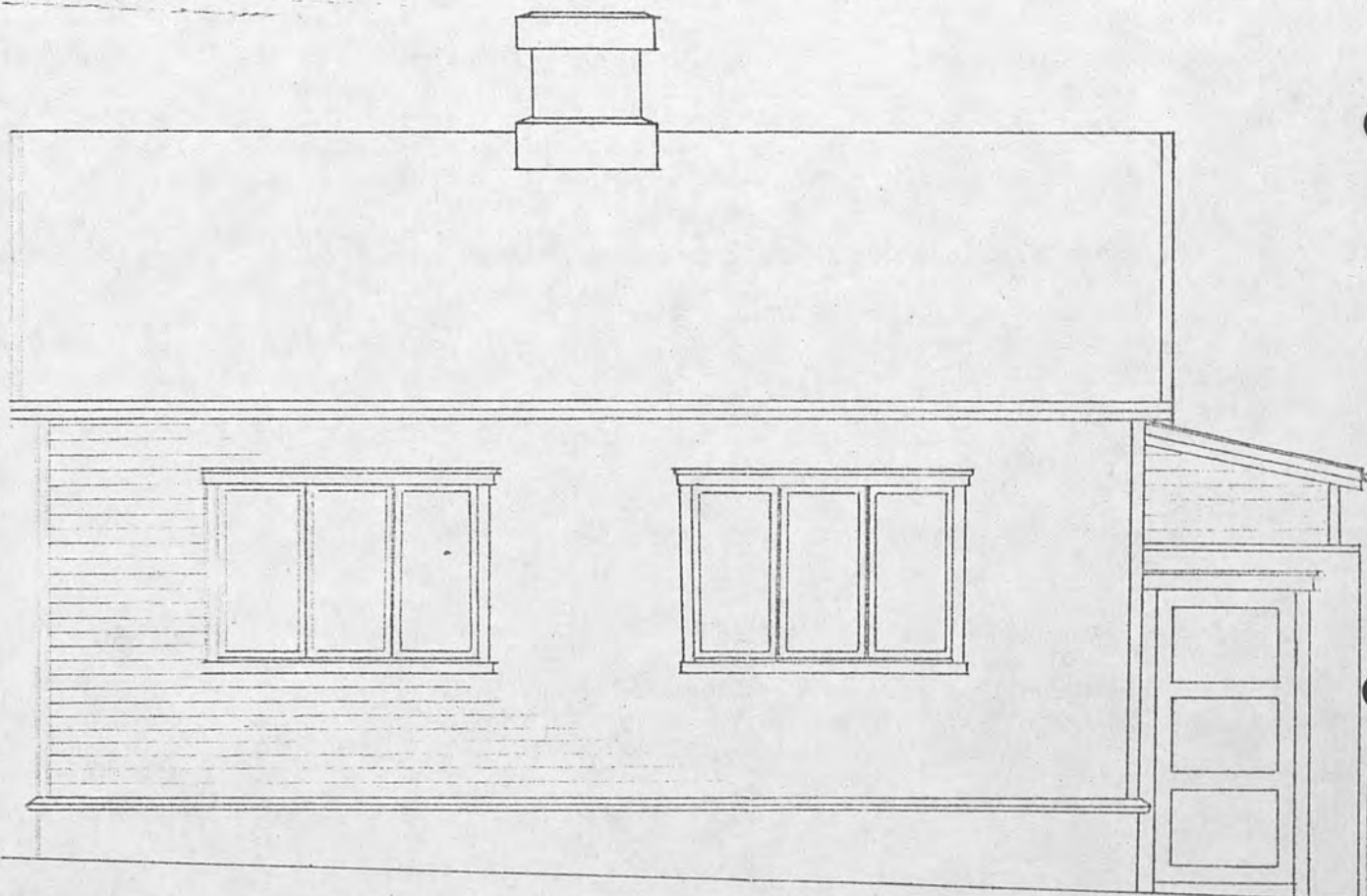

Fasade, 1:50d, etter endring, 1966, (BA)

14 Merknader til skjema A:

1.Ad 5: Dateringen av bygningen er usikker. Det er ikke registrert byksling av grunnen før utskillelsen i 1886. Med 1886 som første årstall nevnt for eiendommen kan vi anta at huset er bygget i perioden 1885-87.

Utf.dato: April 73
Sign: G. Bell

Revidert:
Spesifisert:

Sign:
Rev:
Spesif:
Sign:

Beskriver nylig revet gård ?
 på eiendommen ?

Evt. rivingsår ? Tidligere gård
 Evt. henvisninger til andre skjema:

1 Gate: SINGSAKERBAKKEN Matr.nr.: 16.
 2 Hovedbyggn.: X Sidebyggn.: X Mellombyggn.: Bakbyggn.: Uthus: X
 3 Bruk: Kjeller: Oppbev./boder. 1.etg.: Beboelse
 2.etg.: kvist: Beboelse
 Evt. øvrige etasjer: Etasjer: 1½

FØLGENDE OPPLYSNINGER KNYTTET TIL HOVEDGÅRDEI:

- 4 Hovedmål: 7.5 x 4 (og 4x5 x 4)m ca. boligflate: ca. 45m²
 Plantype/løsning: Som opprinnelig, men vestre rom i h.b. er utmakerverkst
- 5 Grunnmur: Stein /pusset. Kjeller: Under hovedbyggn.
 Vegger: Plank eller tømmer, liggende og sidefløy. Inngang utenfra.
 panel.
 Tak: konstruksjon: saltak vinkel: ca. 45 Loft: Innredet for rom
 tekning: teglsten (1 pipe) kobbhus: mot sør. og lite kjøkken, ellers
 kott-plass.
- 6 Eksteriør: (fasadebeskrivelse):
 Eksteriøret mot gaten er enkelt. Tidligere har det vært vinduer i
 rytme 2-2. Raft er ikke markert foruten takrenne, panelet er enkelt
 og vindusomrammingen enkel. Bygningen har litt "døkkehus"-preg - det
 er svært små dimensjoner. Fra gaten er det også vanskelig å oppdage at
 gården har fløy - det vil si at arealet er større enn det kan se ut
 som. Sidefløyen har preg av et tradisjonelt uthus i gavlen. Stående
 panee, pulttak med fall mot gårdsrom osv. En del endringer har kommet
- 7 Eksteriørdetaljer (arkitektonisk/antikvarisk verdi): (se punkt 11)
 Porten; to-fløyet med hele fyllinger.
- 8 Interiørdetaljer (arkitektonisk/antikvarisk verdi):

9 Gårdsplass: (behandling og vedlikehold): Gårdsplass (grusgang) går over
 i, etter nabogårdene lenger vest å dømme, relativt velstelt hage.

10 Omgivelser: Kontrasten til Singsakerbakken 18 er påfallende. Nr. 18
 representerer 1890-tallsbebyggelsen, nr. 16 det mest beskjedne av 70-
 og 80-tallsbebyggelsen. Forøvrig er omgivelsene oppsluttede.

11 Kort beskrivelse av eventuell side-, mellom-, bakbygning eller uthus:
 forts. fra 6 (ettersom sidefløyen egentlig er en sidebygning.):
 til i inngangspartiet av fløyen (trapp og sval) og som fra denne siden
 binder fløyen mer sammen med hovedbygningen.

Det står et skub ^{sør} ~~vekk~~ for fløyen, 1 etasje og med svakt hullet pulttak,
 som inneholder vedskur, utedo og diverse. Emkelt og i forfall.

12 FOTO



vest Singsakerbakken

106.23



fra Chr. Fr. gate.

105.42

- 13 Hovedbygningens orientering: Lengdeakse , tilnærmet øst-vest.
 Solforhold: Oppholdsarealene har ikke vindu i solretning.
 Vindforhold:
- 14 Oppvarming (hovedoppvarming): ovn/elektrisk. X
- 15 Vannklosett, antall: ----- Annet avtrede, antall: Utedo i uthus.
 Bad/dusj: -----
 Vaskerom:
- 16 Boder: Kjellerboder , oppbev. Ø uthuset.
- 17 Falles radio- og TV-antenne: -----
- 18 Parkeringsforhold til gate og eiendomsgrund: Parkeringsplass på grunnen til Christian Fredriksgate. Ellers ; en oppstillingsplass til Sings.b.
- 19 VEDLIKEHOLDSTILSTAND: B
 ARTIKVARISK TILSTAND: B
 ARKITEKTURVURDERING: B
 MILJØVURDERING: B (Delvis oppsluttende).
 Prioritering: C (Miljøhensyn).
- 20 ØSKELIGE FORANDRINGER:
 Standardregistrering ikke foretatt.
 Se planer i hovedbesvarelsen for gården og området.

21 Merknader til skjema C:

Utf.: April 73
Sign.: A. Bell
Revidert:
Spesifisert:
Sign.:
Revidert:
Spes.:
Sign.:

Evt. rivingsår for grundens siste bebyggelse:

- 1 Gate: SINGSAKERBAKKEN Matr.nr: 18
Betegnelse: Tidl. gate/matr.nr.: Nedre Sings.sl. 30
- 2 Gårdutskillingsopplysninger: Utskilt fra Singsaker gård (Gårdsnr. 62, gammelt matr.nr. 29 , nytt 264) 3.5.1887. Matr.løpenr. ved utskillelsen 264 a-l-a-l-a-b. Bruksnummerr 64. Grundnr. faller sammen med ~~g~~ tidl. matr.nr. 30) Første brannfors.nr.: 252/2234 (Strinda/Tr. h.)
- 3 Grunden bebygget , tidsperioder: 1890-92 til idag.
Grundens beskaffenhet idag: Bebygget , gårdsrom og hage.
- 4 Areal tomt: 363.90 m², areal sanlet bebyggelse; ca. 190 m²
herav hovedbyggn.: ca. 100 m², sidebyggn.: 2 m², bakbyggn.: ca. 90 m²
mellombyggn.: m², uthus: m²
- 5 Gården oppført: 1890(92) tidligst: _____ senest: _____
Byggherre: Pottemaker Johan Løkke 1) Arkitekt/byggn.: Tømmermann Jon Andersen Løberg.
- 6 Oppr. bruk: Boliggård til utleie (utover eæres egen bolig).
- 7 Oppr. plantype: Hovedbyggn: En-sidig midtgangsplan med 3-romsplaner symmetrisk om kjernen og trappehus. (Sammensatt plantype) Liknende typer i området: Schives gt. 8,12 og 14 samt Grensen 2.
- 8 Ombygginger: Branntakst ikke undersøkt.
Med hensyn til hovedbygningen er det ikke registrert endringer i bygningskontrollens arkiv. Bygningen har tilsynelatende heller ikke undergått særlige forandringer siden den ble bygget. Bakgården er totalt forandret ved ombygging i 1927-28. Tidligere lå denne bygningen en etasje lavere ettersom grunnen hadde ganske stor stigning fra bekken som gikk i dalen der nå ChristianFr.gt. ligger. I forbindelse med oppfyllingen av gaten måtte bakgården skrus opp minst en etasje. Det vil si at bygningen idag faktisk står på to grunnmur. Den gamle er gjenfylt og ny grunnmur reist omtrent på samme plan. Av tegningen går det fram at bakgården hadde en fløy nesten til hovedbyggn. Denne bortfaller med ombygningen. Bakgården har lite preg av den "gamle" gården.
1886: Innredet wc og dusj i 1. og 2.etg. i bakbygningen.
1887: Innredet soverom mot gavl på loft i bakbygningen (østre gavl.)
- 9 Tegninger, oppmålinger (henvisning til arkiver , osv.):
1827: 2 forslag stegninger (blåkopier) med planer, snitt og fasader over nyprosjektert bakbygning. 1:100
Situasjonsplan 1:500
Oppmålingstegninger av gammel bakbyggn., planer, snitt 1:100 (BA)
1856: Planer og snitt av bakgård i forb. med endring (BA)
Det er ingen tegninger av hovedbygningen.
- 10 Eldre bilder/prospekter:
1827: Foto (18 x 24 cm) av gamle bakgården før den ble forandret) (BA).
1841: Bilde av gården - ikke spesiell interesse. (BA).

11 Litteratur / kilder:

Se skjema A₂ for Singsakerbakken 4 og allmen litt.liste.

12 Planer (reguleringsplaner) som har hatt/har betydning for gården og områdets utvikling:

Se skjema A₂ for Singsakerbakken 4 og kapittel om reguleringsplaner i hovedbesvarelsen.

Planer til hinder for bevaring: Se skjema A₂ for Singsakerbakken 4.

13 TEGNINGER:

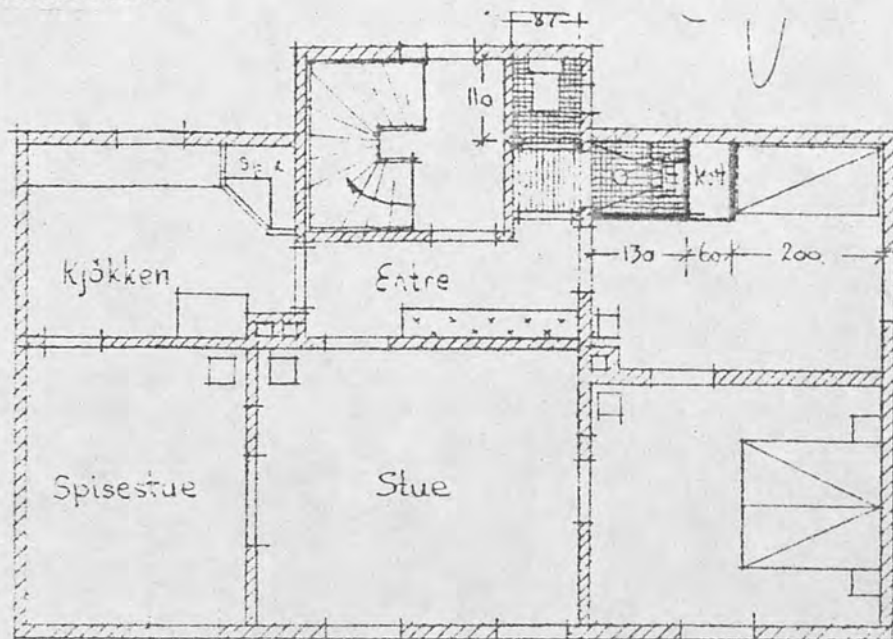

PLAN 1, 2 ETASJE FORSLAG TIL FORANDRING

Planleggning, 1:100, kalkyvel, 1956, (B.A)

14 Merknader til skjema A:

1) Ad 5: Eier av grunnen var fra utstykkningen faktisk Megler Rasmus Lund (R.Lunds brug). Men det er lite trolig at denne (eier av Singsaker gård) lot bebygge grunnen. Han hadde hatt konkursspøkelset omkring seg en tid (2 år før han kjøpte grunnen). Hvorvidt det er Johan Løkke som sto som byggherre formelt fra begynnelsen er vel også tvilsomt. Sønnen til tømmermann J.A.Løberg som nå bor i Singsbakken 26 kan bevitne at far hans oppførte gården i 1890-92, men det var oftest med disse gårdene for bankens regning".

Utf.dato: April '73

Sign: A. Kull

Revidert:

Spesifisert:

Sign:

Rev:

Spesif:

Sign:

Beskriver nylig revet gård ? Evt. rivingsår ? Tidligere gård på eiendommen ? Evt. henvisninger til andre skjema:

1 Gate: SINGSAKERBAKKEN. Matr.nr.: 18
 2 Hovedbygn: x Sidebygn.: Mellombygn.: Bakbyg.: x Uthus:

3 Bruk: Kjeller:størhus/boder 1.etg.:beboelse
 2.etg.: Beboelse kvist: beboelse, boder
 Evt. Øvrige etasjer: Etasjer: 2½

FØLGENDE OPPLYSNINGER KJEMTET TIL HOVEDGÅRDEN:

- 4 Hovedmål: ca. 12 x 8 meter. ca. boligflate: ca. 180 m²
 Plantype/løsning: Som opprinnelig (se skjema A)
- 5 Grunnmur: Stein, pusset. Kjeller: Under hele bygn.,
 Vegger: Plank / Liggende panel. innredet wc, boder.
- Tak: konstruksjon: Saltak vinkel: ca. 40 Loft: Innredet delvis for
 tekning: teglsten kobbhus: 1 mot nord beboelse, loftsboder.
- 6 Eksteriør: (fasadebeskrivelse):
 Symmetrisk oppbygd fasade med vertikal akse i inngangsdør. Vindusrytme, 2 - 1 - 2. Raftmarkering med innebygd takrenne og profilerte knekter under. Horisontalbånd i etasjeskille og rett under vinduene. Brystningsfelt i 1.etg. med horisontalbånd under vinduene. To-fløyet inngangsdør (fyllingsdør) med vindusfelt over (3 ruter). Hovedbygn. har 22 to-fagsvinduer med sprossedelt og lukkbart overfelt (4 ruter). Vestgavlen har stående panel og ingen vinduer. Panelet forøvrig er ca. 4".
- 7 Eksteriørdetaljer (arkitektonisk/antikvarisk verdi):
 1. Profilert vindusomramming med profilert overbodt som hviler på to profilerte knekter og tagglist i vindusoverfelt (samme for dør.)
 2. Horisontalbånd (etg. skille) med profilerte lister og taggprofil nederst
- 8 Interiørdetaljer (arkitektonisk/antikvarisk verdi):
- 9 Gårds plass: (behandling og vedlikehold): Gårdspladsen er åpen mot Neufeldt gate. Grusdekke, ryddig. Hage mellom bakgård og Chr. Fredriks gate er velstelt.
- 10 Omgivelser: Se samme punkt for Singsakerbakken 16.

- 11 Kort beskrivelse av eventuell side-, mellom-, bakbygning eller uthus:
 Bakgård. Hovedmål: ca. 12 x 7 meter med trapperom. To etasjer, saltak tekket med skifer. Stående tømmermannspanel. Liten markering av raft, men ingen utsmykking. Inneholder 2 stuer (sammenslått til en), 2 soveværelser, 1 kjøkken, 1 wc og entre smat trapperom med gang på hvert plan. Innredet hybel (øst) på loft foruten boder. I kjeller er innredet bod, er, størhus samt rullebod.
 2-fagsvinduer med 6 ruter.
 Bygningen har bare hovedmål og noe av romplanen igjen av den gamle bygn.

12 FOTO



vest Singsakerbakken

10b. 24



fra Chr. Fr. gate.

10b. 34

13	Hovedbygningens orientering: Lengdeakse , tilnærmet øst-vest. Solforhold: På tross av nordvendte oppholdsareal i h.bygn: Rel. gode. Vindforhold:								
14	Oppvarming (hovedoppvarming): Ved/koks og elektrisk i hele gården , med unntak av en oljekamin i bakgården.								
15	Vannklossett, antall: 3 wc for gården og avtrede, antall:----- Bad/dusj: ----- Vaskerom: Størhus i begge bygninger.								
16	Bodar: Kjellerboder , lofts boder.								
17	Felles radio- og TV-antenne: -----								
18	Parkeringsforhold til gate og eiendomsgrund: Parkering til Singsakerbakken(2 oppst.plasser) og gårdsrom.								
19	VEDLIKEHOLDSTILSTAND: A ARTIKVARISK TILSTAND: B (m.h.t. hovedbygningen : A) ARKITEKTURVURDERING: B MILJØVURDERING: B (delvis oppsluttende) Prioritering: C (Miljøhensyn.)								
20	ØSKELIGE FORANDRINGER: Standardregistrering av de enkelte bygn.elementer ikke foretatt. Ved befaring for allmen beskrivelse er det lite å bemerke med hensyn til vedlikehold av selve bygningskroppen. (Foruten maling og rapping av grunnmurer på hovedbygningen , som burde utføres snarest). Interiøret er ikke bafart.								
21	Merknader til skjema C: <table border="1" data-bbox="997 1744 1360 2085"> <tr> <td data-bbox="1005 1744 1232 1776">Utf.: April 73</td> </tr> <tr> <td data-bbox="1005 1776 1232 1808">Sign.: A. Kull</td> </tr> <tr> <td data-bbox="1005 1808 1232 1840">Revidert:</td> </tr> <tr> <td data-bbox="1005 1840 1232 1872">Spesifisert:</td> </tr> <tr> <td data-bbox="1005 1904 1232 1936">Sign.:</td> </tr> <tr> <td data-bbox="1005 1936 1232 1968">Revidert:</td> </tr> <tr> <td data-bbox="1005 1968 1232 2000">Spes.:</td> </tr> <tr> <td data-bbox="1005 2021 1232 2053">Sign.:</td> </tr> </table>	Utf.: April 73	Sign.: A. Kull	Revidert:	Spesifisert:	Sign.:	Revidert:	Spes.:	Sign.:
Utf.: April 73									
Sign.: A. Kull									
Revidert:									
Spesifisert:									
Sign.:									
Revidert:									
Spes.:									
Sign.:									

Evt. rivingsår for grundens siste bebyggelse:

- 1 Gate: SINGSAKER BAKKEH Matr.nr: 20
Betegnelse: Tidl. gate/matr.nr.: Nédre Sings.sl. 44
- 2 Gårdutskillingsopplysninger: Utskilt fra Singsaker gård (Gårdsnr. 62, gammelt matr.nr. 29, nytt 264), 24.6.1890. Matrikelløpenummer ved utskillelsen 264 alalalalan. Bruksnummer 55. Grundnr. faller sammen med tidl. matr.nr. 44) Første brannfors.nr.: 239/2228 (Strinda/T)
- 3 Grunden bebygget, tidsperioder: Fra 1890/92 til idag.
Grundens beskaffenhet idag: Bebygget, gårdsrom og hage.
- 4 Areal tomt: 582,70 m², areal sanlet bebyggelse; ca. 178 m²
herav hovedbyggn.: 120 m², sidebyggn.: m², bakbyggn.: m²
mellombyggn.: m², uthus: ca. 58 m² (uthus og trappehus.)
- 5 Gården oppført: 1890(92)1) tidligst: _____ senest: _____
Byggherre: Tømmerm. Jon E. 2) Arkitekt/byggn.: Tømmerm. J.E. Lauglo.
Lauglo
- 6 Oppr. bruk: Boliggård til utleie (utover eies egen bopel)
- 7 Oppr. plantype: Amputert midtgangsplan (det skulle vært to trappeløp med forbindelse mellom gangene, men trappeløp mot gaten ble ikke utført) med fire-romsplaner på hver side (ikke helt symmetrisk om aksen.)
- 8 Ombygginger: Branntakst ikke undersøkt.
1931: To kobbhus oppført til kvistleiligheten . Ett på hver side av taket. (Johs. Bakke.)
1970: Installert petr. brenner i 1. etg.
Ellers ingen opplysninger registrert i bygningskontrollens arkiv.
Tilsynelatende har gården ikke gjennomgått særlige forandringer. Kjelleren har trolig fra opprinnelig vært tiltenkt som leilighet (vestre del). Like etter århundreskiftet flyttet Bakke inn i gården. Han var skredder av yrke, men hans kone hadde erfaring med kolonialbutikk. Den første tiden bodde de innenfor (kj.+1 rom γ eller i uthuset(!) og drev forretning i de ytterste rom. -Med tiden er det innredet 2 klosett i kjelleren.
I dag er kjellerlokalet leid (3 rom) av snm (samarbeidsgr. natur og miljøvern)
Fasadeutstyr, uthus og rominndelingen er stort sett opprinnelig slik som gården ble bygget i forrige århundre.
- 9 Tegninger, oppmålinger (henvisning til arkiver, osv.):
1931: Plan av kvistetasje, snitt og gatefasade i 1:100 i forb. med innredning av kobbhus. (BA).
- 10 Eldre bilder/prospekter:
1941: Bilde av gården i husrekken sett fra Chr. Fredriksgate. Ikke av særlig interesse. (BA).

11 Litteratur / kilder:

Se Singsakerbakken 4 og allmen litt.liste.

12 Planer (reguleringsplaner) som har hatt/har betydning for gården og områdets utvikling:

1914-reguleringen av syd- og østby.

Reguleringsplan 1002, stadfestet 5.6.1964. Egentlig er denne planen inkorporert i reg.plan 172 f(NTH's samlede interesseplan for området), men 1002 har en del særegne bestemmelser med hensyn

Planer til bruk av grunnen
Planer til hinder for bevaring: Reg.plan 1002(forutsetter gården revet)
Hittil har denne planen ført til at NTH har kunnet ekspropriere eiendommen.

13 TEGNINGER:

14 Merknader til skjema A:

1.) Overfor Neufeldts gate var det Sings.b. 24 som ble først bygget(og det begynte i 1890).

Det er nærliggende å anta at gården har blitt oppført i 1891-92 eller at den ihvertfall på dette tidspunkt i hovedsak ble utført.

2) Tømmermann Lauglo bygget gården for Realkredit bankens regning.Han hadde imidlertid kjøpsretten til gården, og det er trolig at denne helt tidlig i byggeprosessen har stått som eier(bankens stråmann). Skjødene ble solgt til tømmermennene ved utskillelsen av grunnen.

Utf.dato: April 73

Sign: A. Bell

Revidert:

Spesifisert:

Sign:

Rev:

Spesif:

Sign:

Beskriver nylig revet gård ?
 på eiendommen ?

Evt. rivingsår ?
 Evt. henvisninger til andre skjema:

- 1 Gate: SINGBAKERBAKKEN Matr.nr.: 20
- 2 Hovedbyggn.: x Sidebyggn.: Mellombyggn.: Bakbyggn.: Uthus: x
- 3 Bruk: Kjeller: for. lokale/bod/vd. etg.: beboelse
 2. etg.: beboelse kvist: beboelse, boder.
 Evt. øvrige etasjer: Etasjer: 2½
- FØLGENDE OPPLYSNINGER KNYTTET TIL HOVEDGÅRDEN:
- 4 Hovedmål: ca. 15 x 8 meter ca. boligflate: ca. 240m²
 Plantype/løsning: I hovedsak som opprinnelig (se skjema A)
- 5 Grunnmur: Stein/tegl, pusset (delvis malt) Kjeller: Under hele byggn.
 Vegger: Plank (ikke not og fjær, men tre- innredet i vest, ellers
 tapper), liggende panel. størhus, sprinkelboder, wc.
 Tak: konstruksjon: Saltak vinkel: ca 40-45 Loft: Innredet mot vest,
 tegning: tegåsten kobbhus: 2 gang, trappeløp og tørke-
 loft, samt boder til hver
 side. Åpen røst.
- 6 Eksteriør: (fasadebeskrivelse):
 Tilnærmet symmetrisk oppbygd fasade med vertikal akse i inngangsdør.
 Vindusrytme (tilnærmet) 2-2 - 2-2. Raftmarkering med innebygd takrenne
 båret av profilerte knekter som igjen kviler på list. (Som ellers i
 husrekken). Horisontalbånd under begge vindusrekker. Liggende panel,
 ca. 4". To-fløyet fyllingsdør med vindusfelt (3 ruter) over. To-fags-
 vinduer med fast sprosse-delt overfelt (4 ruter). Fasaden har 16 vinduer
 1 dør, 1 kobbhusvindu, et takvindu og tre kjellervindu (to skoddet). 1)
- 7 Eksteriørdetaljer (arkitektonisk/antikvarisk verdi):
 Enkel Vindusomramming. Vindusoverbord hviler på to prof. knekter og
 profilert tagglist som overdekning. (Samme for dør). Horisontalbåndene
 sammensatt av profilerte lister og tagglist (hans øverste m.h.t. det sist)
- 8 Interiørdetaljer (arkitektonisk/antikvarisk verdi):
- 9 Gårdsplass: (behandling og vedlikehold):
 Gårdsrom åpent mot Neufeldts gate. Grussdekke, rel. ryddig. Hage mot Chr.
 Fr. gate. Hagen ble mindre ved en gaterep. i jan. 1973, del av hekk fjernet.
- 10 Omgivelser: Oppsluttende.
- 11 Kort beskrivelse av eventuell side-, mellom-, bakbygning eller uthus:
 Uthus i forlengelse av trappehus som fløy og tverrfløy til hovedbyggn.
 Trappehuset går til raft, har liggende panel og pulttak med lite
 helling. Uthuset har to etasjer, pulttak i fløy og saltak i tverrfløy
 (bakgård). Taket er tekket med papp. Uthuset inneholder 2 utedo,
 boder i første og annen etg. samt åpen rullebod eller tørkeloft i 2. etg.

12 FOTO



mot Singbakkerbakken

10b.25



gårdsrom

10b.35

13	<p>Hovedbygningens orientering: Lengdeakse ; tilnærmet øst-vest. Solforhold: Øst-leil.har nordvendte opph.arealer, ellers bra. Vindforhold:</p>										
14	<p>Oppvarming (hovedoppvarming): Olje (1.etg.) , ellers ved/koks og elektrisk.</p>										
15	<p>Vannklosett, antall: ----- Annet avtråde, antall: 2 utedo. Bad/dusj: ----- Vaskerom: Størhus i kjelleren.</p>										
16	<p>Boder: Loftsboder, uthusboder og kjellerboder.</p>										
17	<p>Felles radio- og TV-antenne: -----</p>										
18	<p>Parkeringsforhold til gate og eiendomsgrund: En oppstillingsplass i gårdsrom , ellers til Neufeldts gate og Singsakerb.</p>										
19	<p>VEDLIKEHOLDSTILSTAND: B ANTIKVARISK TILSTAND: A ARKITEKTURVURDERING: B MILJØVURDERING: B (Oppsluttende) Prioritering: C (Miljøhensyn.)</p>										
20	<p>ØSKELIGE FORANDRINGER: Standardregistrering er ikke foretatt. Se planer for bygningen og området i hovedbesvarelsen.</p> <p>Av påfallende manglende vedlikehold: gården må snarest males, vinduer bør skiftes ut med doble og helst av samme type (ihvertfall to-fagsvinduer). Vannledningsnett er til dels defekt - gir ikke tilfredsstillende trykk.</p>										
21	<table border="1"> <tr> <td data-bbox="61 1768 1013 1821"> <p>Merknader til skjema C:</p> </td> <td data-bbox="1022 1768 1372 1821"> <p>Utf.: April 73</p> </td> </tr> <tr> <td data-bbox="61 1821 1013 1874"> <p>1) Ad 8: Vestgavlen har samme fasadeutstyr som XXXX gatefasaden . I kvisten er det satt inn to enkle ikke-regulære vinduer.(Fasaden har tilsammen</p> </td> <td data-bbox="1022 1821 1372 1874"> <p>Sign.: <i>A. Bull</i></p> </td> </tr> <tr> <td data-bbox="61 1874 1013 1949"> <p>5 2-fagsvinduer, 2 en-fagsvinduer, 2 hele(en-fags) kjellervinduer og en kjellerdør.</p> </td> <td data-bbox="1022 1874 1372 1949"> <p>Revidert: Spesifisert:</p> </td> </tr> <tr> <td data-bbox="61 1949 1013 2023"> <p>Bakgårdsfasaden har ikke horisontalbånd og en annen vindustilling . Ellers samme preg</p> </td> <td data-bbox="1022 1949 1372 2023"> <p>Sign.: Revidert: Spes.:</p> </td> </tr> <tr> <td data-bbox="61 2023 1013 2102"> </td> <td data-bbox="1022 2023 1372 2102"> <p>Sign.:</p> </td> </tr> </table>	<p>Merknader til skjema C:</p>	<p>Utf.: April 73</p>	<p>1) Ad 8: Vestgavlen har samme fasadeutstyr som XXXX gatefasaden . I kvisten er det satt inn to enkle ikke-regulære vinduer.(Fasaden har tilsammen</p>	<p>Sign.: <i>A. Bull</i></p>	<p>5 2-fagsvinduer, 2 en-fagsvinduer, 2 hele(en-fags) kjellervinduer og en kjellerdør.</p>	<p>Revidert: Spesifisert:</p>	<p>Bakgårdsfasaden har ikke horisontalbånd og en annen vindustilling . Ellers samme preg</p>	<p>Sign.: Revidert: Spes.:</p>		<p>Sign.:</p>
<p>Merknader til skjema C:</p>	<p>Utf.: April 73</p>										
<p>1) Ad 8: Vestgavlen har samme fasadeutstyr som XXXX gatefasaden . I kvisten er det satt inn to enkle ikke-regulære vinduer.(Fasaden har tilsammen</p>	<p>Sign.: <i>A. Bull</i></p>										
<p>5 2-fagsvinduer, 2 en-fagsvinduer, 2 hele(en-fags) kjellervinduer og en kjellerdør.</p>	<p>Revidert: Spesifisert:</p>										
<p>Bakgårdsfasaden har ikke horisontalbånd og en annen vindustilling . Ellers samme preg</p>	<p>Sign.: Revidert: Spes.:</p>										
	<p>Sign.:</p>										

Evt. rivingsår for grundens siste bebyggelse:

- 1 Gate: SINGSAKERBAKKEN Matr.nr: 22
Betegnelse: Tidl. gate/matr.nr.: Nedre Sings.sl. 45
- 2 Gårdutskillingsopplysninger: Utskilt fra Singsaker gård (Gårdsnr. 62, gammelt matr.nr. 29, nytt 264), 24.6.1890. Matr.løpenr. ved utskillelsen 264 alalalala¹². Bruksnummer 56. Grundnr. faller sammen med tidl. matr.nr. 45. Første brannfors.nr.: 238/2227 (Strinda/T)
- 3 Grunden bebygget, tidsperioder: Fra 1890/92 til idag. Grundens beskaffenhet idag: Bebygget, gårdsrom, hage.
- 4 Areal tomt: 555 m², areal samlet bebyggelse; ca. 185 m²
herav hovedbygning: ca. 122 m², sidebygning: 2 m², bakbygning: ca. 64 m²
mellombygning: m², uthus: ca. m² Bakbygning. inneh. uthus.
- 5 Gården oppført: 1890/92 tidligst: _____ senest: _____
Byggherre: Tømmermann Arent¹⁾ Arkitekt/byggh.: Tømmermann Arent Venaas.
Venaas
- 6 Oppr. bruk: Boliggård til utleie (utover eiers egen bopel.)
- 7 Oppr. plantype: Midtgangsplan med dobbelt trappeløp og gjennomløpende gang. 3- og 4-delte grunnplaner på begge sider av gangen (Hovedsaklig 4-delt).
- 8 Ombygginger: Branntakst er ikke undersøkt.
1902: Søknad om å få bygge en 4½ etasjes murbygning ut mot bekken (Chr. Fredriks gate ennå ikke anlagt). Det påpekes at fra bygningsmyndighetene at det foreligger planer om et gateløp i dalen, og planen om murbygning avvises ut fra manglende planer for området og farlig byggegrunn for den slags bygning (sterk skrånende terreng).
1928: Innredet melkeutsalg i leilighet ved portrom. Dette melkeutsalget varte bare kort tid. Imidlertid har det i samme rom vært melkeutsalg før, det første i husrekken, ved århundreskiftet.
1946: Gulv støpt i kjeller, alminnelig ominnredning, oppsetting av sprinkerboder og innredning av 3 wc. Trappeløp innvendig er ikke utført som tegningen viser.
1960: NTH søker om å få rive bygningen i forb. med oppføring av idrettsbygg. Ikke innvilget.
Ellers ingen opplysninger i bygningskontrollens arkiv.
- 9 Tegninger, oppmålinger (henvisning til arkiver, osv.):
1902: Planer, snitt og fasade av påtenkt murbygning. 1:100. (BA)
1946: Kjellerplaner før og etter endring, samt kjellersnitt, 1:100 (BA).
- 10 Eldre bilder/prospekter:
1941: Bilde av gården i husrekken sett fra Christian Fredriks gate. Ikke av særlig interesse.

11 Litteratur / kilder:

Se Singsakerbakken 4 og allmen litt.liste.

12 Planer (reguleringsplaner) som har hatt/har betydning for gården og områdets utvikling:

Se Singsakerbakken nr . 20(skjema A2) og kapittel om reguleringsplaner i hovedbesvarelsen.

Planer til hinder for bevaring: Se Sings.b. 20 , skjema A2.

13 TEGNINGER:

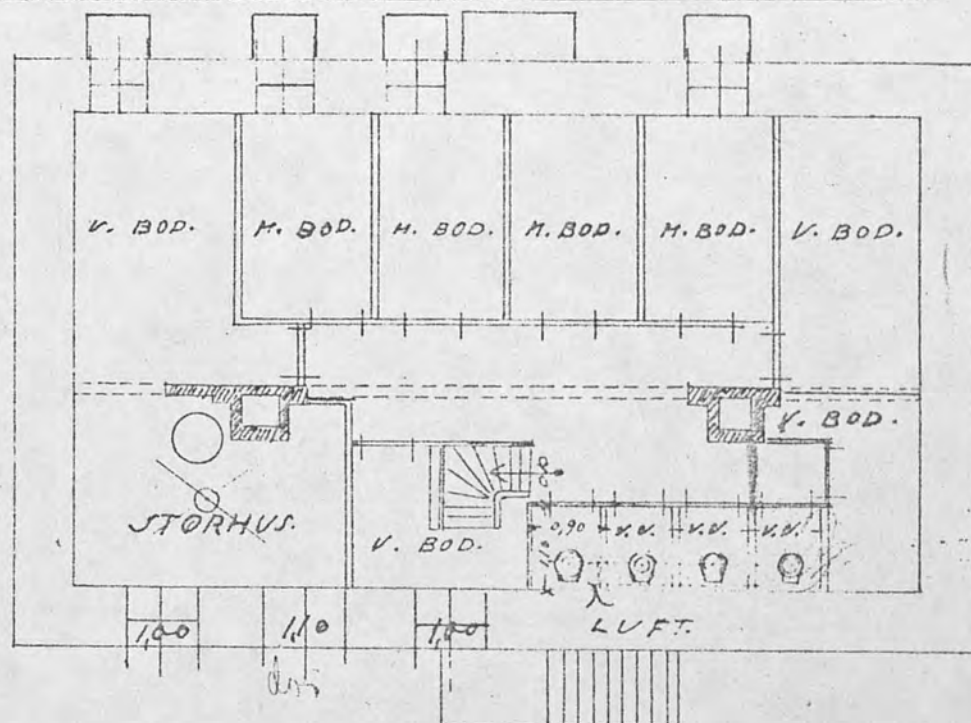

Plan, kjeller, 1:100, 1946 (BA)

14 Merknader til skjema A:

Ad 5: Se også merknad for skjema A, Sings.b. 20. Bygningen er oppført etter Sings.b. 24 og nr. 24 ble oppført i 1890. Trolig byggeår(ettensom gård en sto ferdig 1892(Adresseboken oppgir leieboere) er 1891-92.

Tømmermann Venaas bygget gården på samme premisser søm andre i husrekken ; Realkredittbanken stilte kapital og Venaas hadde forkjøpsrett til gården.

Utf.dato: April 13

Sign: A. Bell

Revidert:

Spesifisert:

Sign:

Rev:

Spesif:

Sign:

Beskriver nylig revet gård ? Evt. rivingsår ? Tidligere gård på eiendommen ? Evt. henvisninger til andre skjema:

1 Gate: SINGSAKERBAKKEN Matr.nr.: 22
 2 Hovedbyggn.: x Sidebyggn.: Mellombyggn.: Bakbyggn.: x Uthus: x
 3 Bruk: Kjellerboder/wc/størhus 1.etg.: Beboelse
 2.etg.: Beboelse kvist: beboelse og boder.
 Evt. øvrige etasjer: Etasjer: 2½

FØLGENDE OPPLYSNINGER KNYTTET TIL HOVEDGÅRDEN:

- 4 Hovedmål: ca. 15.2 x 8 meter. ca. boligflate: ca. 205 m² (bakg.: ca. 60m)
 Plantype/løsning: Tilmærmet som opprinnelig, se skjema A.
 5 Grunnmur: Stein/pusset. Kjeller: Under hele bygn. unntatt portrom, delvis pusset, underkledd, rel. tørr
 Vegger: Plank (ikke not og fjær, men tretapper), liggende panel. Loft: Innredet i vestre del.
 Tak: konstruksjon: vinkel: 7 boder, gang og trappeløp.
 tekning: kobbhus: Åpent røst i ikke innr. del.
 6 Eksteriør: (fasadebeskrivelse): Tilmærmet symmetrisk fasadeoppbygning. Vertikal akse i inngangsdør. Portrommet aviker fra symmetrien. Likens er det forskjell i vindusstillingen på begge sider av akse, men det er ubetydelig. Raftmarkering og utstyr som Sings. b. 20 (knektene annerledes utskåret). Horisontalbånd i etasjeskille og underkant av vindu i 2.etg. Brystningsmarkering i 1.etg. med bånd under vindu og stående panel. Panelt er ca. 4". Inng.dør er to-fløyet fyllingsdør med 3-rutes vindusoverfelt. Porten er trefl.
 7 Eksteriørdetaljer (arkitektonisk/antikvarisk verdi): Vindusomrammingen er enkel, vindusoverbordet hviler på to utskårne knekter og taggkisser. Samme for dør og port. Horisontalbåndet i etg. skille er rikt utsmykket med større og mindre utskårne tagger (tagglist).
 8 Interiørdetaljer (arkitektonisk/antikvarisk verdi):

9 Gårds plass: (behandling og vedlikehold): Omringet av bygninger - lite egnet som opph.rom ute. Grusdekke, rel. ryddig. Grunnen raser ut i bakg. Jordmasse er også i ferd med å presse på fra gårdsn. i nr. 24.

10 Omgivelser: OPPSLUTTENDE, bygningsrekken har ensartet fasadebeh. og proporsjoner.

11 Kort beskrivelse av eventuell side-, mellom-, bakbygning eller uthus: Bakgården er en 2 etg. bindingdverksbygning med liggende panel. Ett pipe-løp i den del av bygningen som er bebodd (østre) og saltak med tegltekking. Uthusdelen har 3 etasjer (korresponderer ikke med nivået i den bebodde delen og andre vinduer, i hovedsak 1-fagsvinuer med 2 ruter). Bygningen er trolig tiltenkt denne doble funksjonen fra begynnelsen. Det kan derfor tenkes at det er tømmer i østre del (Mangel på setninger i denne delen kunne tilsi dette). Uthusdelen har boder i to etasjer og rullebod eller tørkeloft i 3. Huset står på grunnmur som nå svikter.

12 FOTO



mot Singsakerbakken

106.26



bakgård mot Chr. Frøgt.

106.33

13	Hovedbygningens orientering: Lengdeakse , tilnærmet øst-vest. Solforhold:Opph.arealene er nordvendte . I sin helhet dårlige. Vindforhold:										
14	Oppvarming (hovedoppvarming): Ved/koks ,elektrisk.										
15	Vannklosett,antall:3 i kjeller Annet avtrede,antall: ----- Bad/dusj: ----- Vaskerom: Størhus, delvis i bruk.										
16	Boder: Loftsodder, kjellerodder og uthusodder.Bare delvis utnyttet. Loftsoddene er utsatt for lekkasje.										
17	Felles radio- og TV-antenne:-----										
18	Parkeringsforhold til gate og eiendomsgrund: En oppstillingsplass til gate.										
19	<p>VEDLIKEHOLDSTILSTAND: C (tenderer mot B fordi det er spesielle defekter)</p> <p>ARKITKVARISK TILSTAND: A</p> <p>ARKITEKTURVURDERING: B</p> <p>MILJ(VURDERING: B (Oppsluttende)</p> <p>Prioritering: C(Miljøhensyn)</p> <p>VURDERINGEN UTELØKKENDE BYGNINGSMESSIG.</p>										
20	<p>ØSKELIGE FORANDRINGER:</p> <p>Standardregistrering ikke foratatt særskilt.</p> <p>Se planer i hovedbesvarelsen for bygningen og området Singsakerbakken.</p> <p>Av åpenbare vedlikeholdsmessige defekter:</p> <p>Taket må hurtigst repareres (taksten skiftes ut og legges i der det idag ikke er noen.Eventuelt, sutaksbord utskiftes).</p> <p>Om ikke dette gjøres ganske snart, kan lekkasjen som er ganske omfattende (sær i vestleil.) , føre til råteskader av ubotelig slag.</p> <p>Fasadepanelet er idag i ferd med å råtne (råteutslag).</p> <p>Denne fasaden bør skrapes og behandles grundig , eventuell bord som er råtne,utskiftes. Maling med to strøk (helst også impregnering på de evrste stedene).</p> <p>Bakgården bør vurderes nøye før det eventuelt settes igang vedlikehold. Det er i uthusdelen store setninger, grunnmurene er rast inn i kjeller fra gårdsrom,og sylstokken er nesten oppråtnet.</p> <p>Hensynet til standarden i den bebodde del av bakgården bør veie tyngst m.h.t. hvorvidt gårdsmur bygningen rives eller ei.</p> <p>En grundig generalreparasjon vil være nødvendig.</p> <p>Jeg har ikke tatt stilling til utbedringer av interiørmessig art , som ominnredninger, standardheving på det sanitære området osv. Se allmene konklusjoner i hovedbesvarelsen.</p>										
21	<table border="1"> <tr> <td data-bbox="61 1740 1005 1798">Merknader til skjema C:</td> <td data-bbox="1013 1740 1368 1798">Utf.: April 73</td> </tr> <tr> <td data-bbox="61 1804 1005 1862">Ad 8: Fasadeutsyr og vindustilling er annerledes til gårdsrom for hovedbyggn.</td> <td data-bbox="1013 1804 1368 1862">Sign.: A. Bull</td> </tr> <tr> <td data-bbox="61 1868 1005 1925">Portrommet er panelt .</td> <td data-bbox="1013 1868 1368 1925">Revidert: Spesifisert:</td> </tr> <tr> <td></td> <td data-bbox="1013 1932 1368 1989">Sign.: Revidert:</td> </tr> <tr> <td></td> <td data-bbox="1013 1996 1368 2053">Spes.: Sign.:</td> </tr> </table>	Merknader til skjema C:	Utf.: April 73	Ad 8: Fasadeutsyr og vindustilling er annerledes til gårdsrom for hovedbyggn.	Sign.: A. Bull	Portrommet er panelt .	Revidert: Spesifisert:		Sign.: Revidert:		Spes.: Sign.:
Merknader til skjema C:	Utf.: April 73										
Ad 8: Fasadeutsyr og vindustilling er annerledes til gårdsrom for hovedbyggn.	Sign.: A. Bull										
Portrommet er panelt .	Revidert: Spesifisert:										
	Sign.: Revidert:										
	Spes.: Sign.:										

Evt. rivingsår for grundens siste bebyggelse:

- 1 Gate: SINGSAKERBAKKEN Matr.nr: 24
Betegnelse: Tidl. gate/matr.nr. Nedre Singsakersl. 47
- 2 Gårdutskillingsopplysninger: Utskilt fra Singsaker gård (Gårdsnr. 62, gammelt matr.nr. 29, nytt 264), 24.6.1890. Matrikkeløpenummer ved utskillelsen 264 alalalalal3. Bruksnummer 57. Grundnr. faller sammen med tidl. matrikelnr. 46) Første brannfors.nr.: 231/2222 (Strinda/T).
- 3 Grunden bebygget, tidsperioder: Fra 1890 til idag.
Grundens beskaffenhet idag: Bebygget, hage.
- 4 Areal tomt: 666 m², areal samlet bebyggelse: ca. 144 m²
herav hovedbygn.: ca. 122 m², sidebygn.: 2 m², bakbygn.: m²
mellombygn.: m², uthus: ca. 22 m²
- 5 Gården oppført: 1890 tidligst: senest:
Byggherre: Tømmern. Jon A. Løberg Arkitekt/byggh.: Tømmern. Jon A. Løberg.
- 6 Oppr. bruk: Boliggård til utleie (Utover eiers egen bopel).
- 7 Oppr. plantype: Midtgangsplan med dobbelt trappeløp og gjennomgående gang. 3- og 4-delte grunnplaner på begge sider av gangen (~~Mått~~ 3-roms planer i øst og 4-romsplaner i vest).
- 8 Ombygginger: Branntakst ikke undersøkt.
Bygningen var den første i rekken ovenfor Sings.b. 16. Bygget av tømmer (rundtømmer). Tilhøgd på Leinstranda, merket og ført til byen ferdig til oppsetting. Fra ca. 1910 var det melkeutsalg hvor det nå er frisørsalong. Frisørsalong ble det først rett etter siste verdenskrig. Fra portrom var det tidligere en trapp som førte opp i 2.etg. Denne leiligheten (i 2.etg.) var da delt i 2, den ene med to rom, den andre med 2 +kj.) Utbygget mot gaten er opprinnelig, men det er først i dette århundre det har fått overbygning. Tidligere var det altan.
1954: Søknad om oppføring av enebolig i mur der bakgård engang sto. Avslått da strøket var regulert til murbløkker (! - se Sings.b.22).
1955: Innredning av 2 wc + dusj i kjeller (østre hjørne) samt opp-pussing av kjelleren ved å støpe "grunnmuren på plass".
1957: Søkt om beboelsesinnredning i bakgård - avslått.
1958: Søkt påny om å bygge to-mannsbolig - avslått. Bakgården rives og nytt en-atasjes uthus med boder oppføres mot Sings.b.26's bakgård.
1960: Planer om innredning av portrom til stue (vinkel) - ikke utført.1)
- 9 Tegninger, oppmålinger (henvisning til arkiver, osv.):
1960: Planer, snitt og fasader (i forbindelse med endring). 1:100 (BA).
- 10 Eldre bilder/prospekter:
1941: Bilde av gården i husrekken fra Chr. Fredriksgate. Ikke av særlig interesse (BA).

11 Litteratur / kilder:

Se skjema A₂ for Singaakerbakken 4 og allmen litt.liste.

12 Planer (reguleringsplaner) som har hatt/har betydning for gården og områdets utvikling:

Se skjema A₂ for Singsakerbakken 20 og kapittel om reguleringsplaner i hovedbesvarelsen.

Planer til hinder for bevaring: Se skjema A₂ for Sings.b. 20.

13 TEGNINGER:

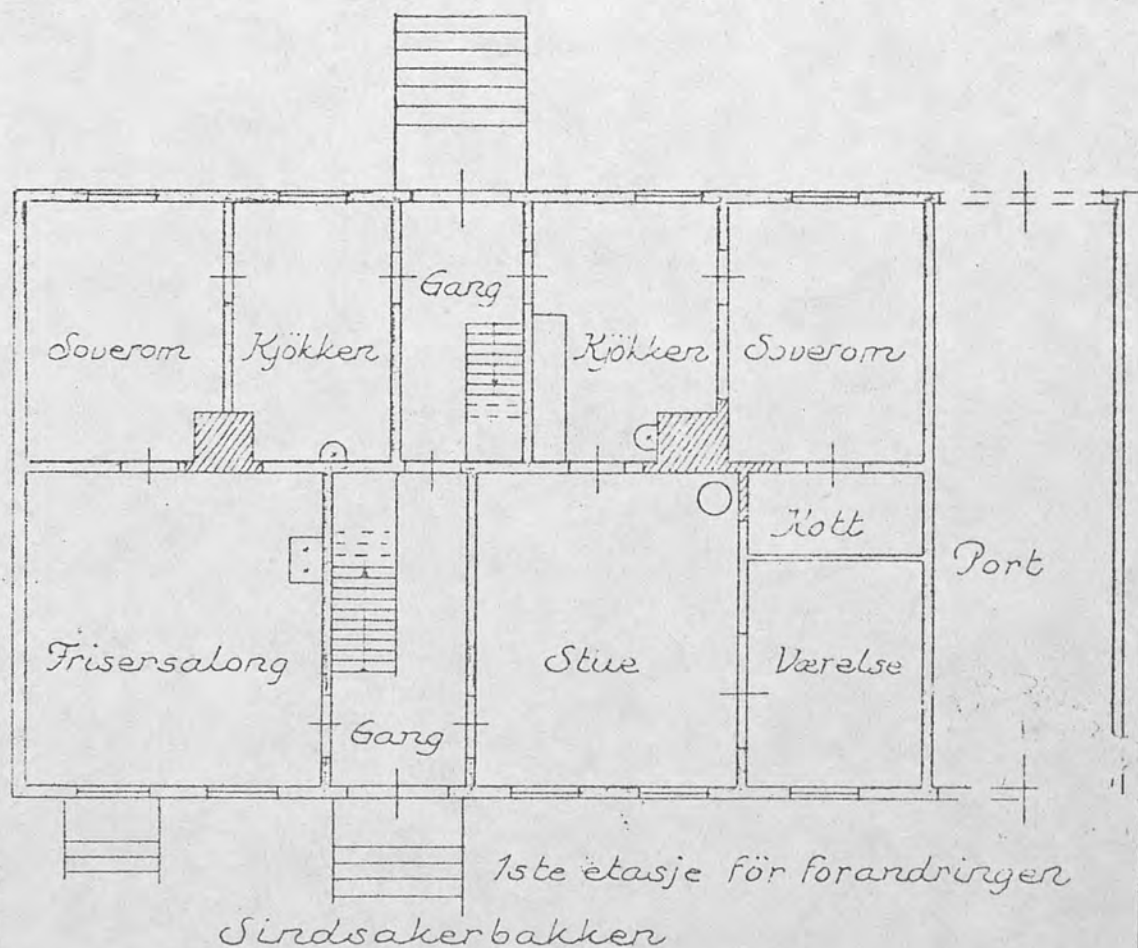

Plan, 1:100, 1960, (BA)

14 Merknader til skjema A:

1. Ad 8: 1961: Oppført garasje i hagen mot Chr. Fredriks gate.

1966: Installert to petroleumbrennere.

Kobbehusene er av nyere dato. Likens begge inngangsdører og pøttdøren.

Utf.dato:

Sign:

Revidert:

Spesifisert:

Sign:

Rev:

Spesif:

Sign:

Beskriver nylig revet gård?
på eiendommen?

Evt. rivingsår?
Evt. henvisninger til andre skjema:

Tidligere gård

- 1 Gate: SINGSAKERBAKKEN Matr.nr.: 24
- 2 Hovedbyggn.: x Sidebyggn.: Mellombyggn.: Bakbyggn.: Uthus: x
- 3 Bruk: Kjeller: Verksted, wc/dusj, 1.etg.: Beboelse, frisørsalong.
2.etg.: Beboelse boder kvist: beboelse og boder.
Evt. øvrige etasjer: Etasjer: 2½
- FØLGENDE OPPLYSNINGER KNYTTET TIL HOVEDGÅRDEN:
- 4 Hovedmål: 15 x 8.2 m ca. boligflate: ca. 200m²
Plantype/løsning: Som opprinnelig med små endringer i 1. og 2.etg. (se 3)
- 5 Grunnmur: Stein/pusset. Innvendig støpt ringm. Kjeller: Under hele bygn. .
Vegger: Rundtømmer, liggende panel. untatt portrom. Meget god.
Verksted, størhus i vest.
- Tak: konstruksjon: saltak vinkel ca. 40/45° Loft: Innredet for en kvist-
teking: kvadratskifer. kobbhus: 2 mot sør leil. i vedt, ellers boder
og gang. Bare røstet (panelt
i gang.)
- 6 Eksteriør: (fasadebeskrivelse):
Uregelmessig fasadeoppbygning med inngangs-
parti til venstre for midttakse og portrom vest på fasaden. Raften mark-
ert som Sings.bakken 18,20,22 (og oppr. 26), men med annen knekt-
utskjæring. Horisontalbånd under vindu i 2.etg. Og horisontalbånd
ved markering av brystning i 1. etg. (Stående panel i brystningen.)
Tilbygg (karnapp) i søhweiserstil over inngangsparti. Oppr. har det
trolig vært to-fløyet fyllingsdør - nå; panlet dør. 1)
- 7 Eksteriørdetaljer (arkitektonisk/antikvarisk verdi):
1. Karnappets utsmykkede skåavstivere og utsmykking i gavl og vindus-
overdekning. V.omrammingen er enkel, vindusoverbodert hviler på ut-
skårne knekter og tagglist (Oppr. dør og port likens) Tagglist under hør.
- 8 Interiørdetaljer (arkitektonisk/antikvarisk verdi):
- 9 Gårdsplass: (behandling og vedlikehold): Ingen markering av gårdsplass
nå når bakgård er revet. Grusdekke som går over i plen (hage). Grus-
gang til Chr.Fr.gt. Ryddig og velstelt.
- 10 Omgivelser: OPPSLUTTENDE. (se Sings.b. 22)
- 11 Kort beskrivelse av eventuell side-, mellom-, bakbygning eller uthus:
Uthus i 1. etg er oppført mot gavl, bakgård Sings.b.26. Enkel bygning
med pulttak (liten helling), liggende panel og 5 boder.
Garasje mot Chr.Fr. gate i tre.

12 FOTO



mot Singsakerbakken.

106.27



mot Christian Fr. gt.

106.32

13	<p>Hovedbygningens orientering: Lengdeakse , tilnærmet øst-vest. Solforhold: Relativt gode. De fleste leil. har riktignok opph. areal mot nord. Vindforhold:</p>	nord.
14	<p>Oppvarming (hovedoppvarming): Olje (2 leil.) , ellers ved/koks og elektrisk.</p>	
15	<p>Vannklosett, antall: 2 i kjeller Annet avtrede, antall: ----- Bad/dusj: Bad i kjeller. Vaskerom: Størhus.</p>	
16	<p>Boder: Kjellerboder, uthusboder , lofts boder , - god stand.</p>	
17	<p>Felles radio- og TV-antenne: -----</p>	
18	<p>Parkeringsforhold til gate og eiendomsgrund: Garasje., ellers partering til Singsakerbakken.</p>	
19	<p>VEDLIKEHOLDSTILSTAND: A (ikke vesentlige skader). ANTIKVARISK TILSTAND: B ARKITEKTURVURDERING: B MILJØVURDERING: B (Oppsluttende) Prioritering: C (Miljøhensyn.) WURDERINGEN ER UTELUKKENDE BYGNINGSMESSIG.</p>	
20	<p>ØSKBLIGE FORANDRINGER: Standardregistrering ikke foretatt særskilt. Se planer i hovedbesvarelsen for bygningen og området Singsakerbakken. Av vedlikeholdsmessig nødvendig oppussing: Oppmaling av gården. Den er ikke direkte malingslitt , men sørfasaden begynner å trenge et strøk. Grunnen bør støttes opp mot bakgård i Singsakerbakken 22(Provisorisk oppstøtting utført , men det er tvilsomt om det vil holde på litt lengre sikt. Jeg har ikke tatt stilling til utbedring av interiøret (standardheving på det sanitære felt , ominnredninger osv) innen for rammen av dette skjema.(Se forøvrig hovedbesvarelsen.)</p>	
21	<p>Merknader til skjema C: Ad 8: Vinduene er to-fags med sprossedt overfelt (lukkbart)(4 ruter). Gatefasaden har 9 vinduer av denne typen, bakgårdsfasaden 9.. Det er ikke horisontalbånd eller brystningsmarkering mot gårdsrom og hage Vindusstillingen er også annerledes. .</p>	<p>Utf.: <i>April 75</i> Sign.: <i>A.BM</i> Revidert: Spesifisert: Sign.: Revidert: Spes.: Sign.:</p>

Evt. rivingsår for grundens siste bebyggelse:

- 1 Gate: SINGSAKERBAKKEN Matr.nr.: 26
Betegnelse: Tidl. gate/matr.nr.: Nedre Singsakersl.47
- 2 Gårdutskillingsopplysninger: Utskilt fra Singsaker gård (Gårdsnr. 62 , gammelt matr.nr. 29 , nytt 264) , 24.6.1890. Matr.løpenr. ved utskillels- en 264 a¹alalalal4. Bruksnummer 58. Grundnr. faller sammen med tidl. matr.nr. 47.) Første brannfors.nr.:253/2235(Strinda/T)
- 3 Grunden bebygget , tidsperioder: Fra 1890/92 til idag.
Grundens beskaffenhet idag: Bebygget, gårdrom , hage.
- 4 Areal tomt: 779 m², areal samlet bebyggelse; ca. 248 m²
herav hovedbygn.: ca 135 m², sidebygn.: 2 m², bakbygn.: ca 13 m²
mellombygn.: m², uthus: m²
- 5 Gården oppført: 1890/92 tidligst: _____ senest: _____
Byggherre: Snekker Hans Ellingsen Arkitekt/byggn.: Snekker Hans Ellingsen.
- 6 Oppr. bruk: Boliggård til utleie (utover eiers egen bolig)
- 7 Oppr. plantype: Midtgangsplan med dobbelt trappeløp . Ikke gjennom- gående gang. 4-romsplaner på begge sider av gang med unntak av leil. til porten.
- 8 Ombygginger: Branntaksten er ikke undersøkt.,
1938: Oppført 3 kobbhus på bakgård (prosjektert 4).Ominnredning av loftetasjen deretter.
1970: Installert petr. brenner .
Eller er det ikke registrert ombygginger i bygningskontrollens arkiv.
Større ombygginger har tilsynelatende ikke funnet sted. Det er opp- ført en balkong på bakgården mot Chr.Fredriks gate i senere tid , videre er det kommet til 2 kobbhus på hovedgården.
- 9 Tegninger, oppmålinger (henvisning til arkiver , osv.):
1938: Plan av loft, snitt og fasade av bakgård før og etter endring.
1:100 (BA).
- 10 Eldre bilder/prospekter:

11 Litteratur / kilder:

SE skjema A₂ for Singsakerbakken 4 og allmen litt.liste

12 Planer (reguleringsplaner) som har hatt/har betvding for gården og områdets utvikling:

Se skjema A₂ for Singsakerbakken 20 og kapittel om reguleringsplaner i hovedbesvarelsen.

Planer til hinder for bevaring: Se skjema A₂ for Singsakerbakken 20.

13 TEGNINGER:

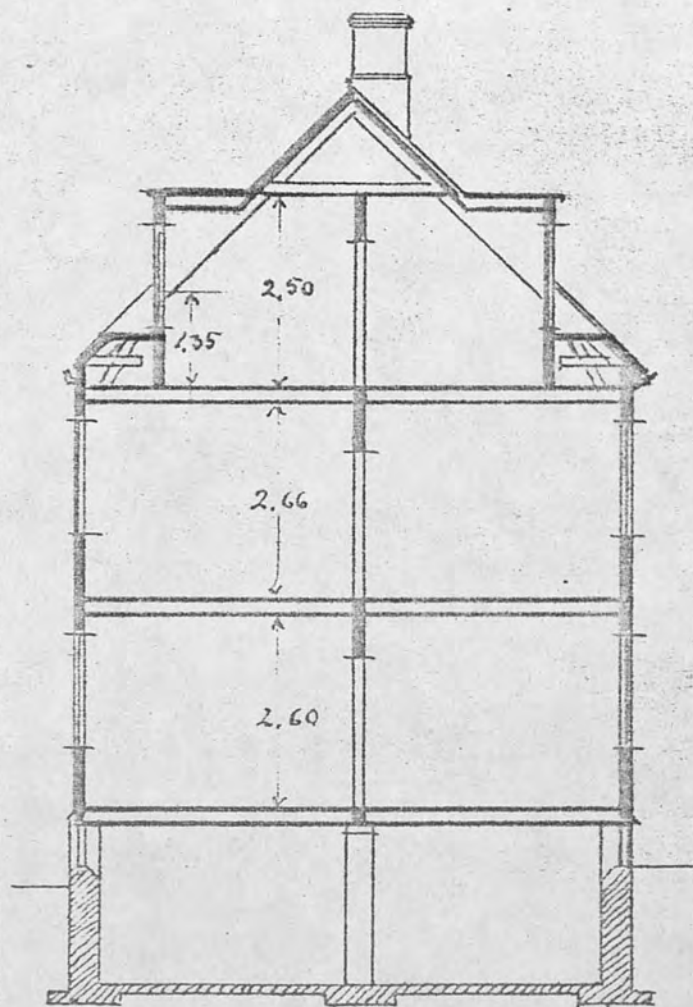

*Snitt gjennom kulegården,
1:100, 1933 (BA)*

14 Merknader til skjema A:

1. Ad 5: Se merknader for Singsakerb. 20 og 22 m.h.t. første eier, Realkredittbankens rolle i utbyggingen.

Utf.dato: April 13

Sign: *A. Bull*

Revidert:

Spesifisert:

Sign:

Rev:

Spesif:

Sign:

Beskriver nylig revet gård? Evt. rivingsår? Tidligere gård på eiendommen? Evt. henvisninger til andre skjema:

- 1 Gate: SINGSAKERBAKKEN Matr.nr.: 26
- 2 Hovedbyggn.: x Sidebyggn.: Mellombyggn.: Bakbyggn.: x Uthus:
- 3 Bruk: Kjeller:Boder/størh. 1.etg.:Beboelse
2.etg.: Beboelse kvist: Beboelse, lofts-boder
Evt. øvrige etasjer: Etasjer: 2½
- 4 FØLGENDE OPPLYSNINGER KNYTTET TIL HOVEDGÅRDEN:
4 Hovednål: 15 x 9 meter ca. boligflate: ca.245 m² (bakg.:ca. 170m²)
Plantype/løsning:Som opprinnelig(se skjema A)
- 5 Grunnmur: Stein /pusset Kjeller: Under hele kjøkkens bygn. med unntak av portrom.
Vegger: Plank (ikke not og fjær ,men tretapper).
Tak: konstruksjon: Saltak vinkel: 40-45 Loft: Innredet i vestre del.
tekning: Teglsten. kobbhus: 1 på hver s.Ellers boder, gang og trapp løp. Røstet)
- 6 Eksteriør: (fasadebeskrivelse):
Symmetrisk fasade med vertikal akse i inngangsdør. Avvik: Portrom .
Vindrytme , tilnærmet: 1-2-1-2-1.
Spør etter samme raftmarkering som på de øvrige bygninger i rekken.
I dag: Åpne takrenne. Horisontalbånd i etasjeskille (Som i Korsgata)
Ingen brystningsmarkering. 2 fløyet portdør med fre felt og vindusoverfelt med tre ruter. To-fløyet inngangsdør med vindusoverfelt som på portrom.(Fyllingsdører.) To-fagsvindu med lukkbart sprossedelt overfelt
- 7 Eksteriørdetaljer (arkitektonisk/antikvarisk verdi):
Profilert omramming på vinduene. Vindusoverbord hviler på prof. list og enkelt bord. Utsmykking i midtfelt på inngangsdøren. Horisontalbåndet består av profilerte lister
- 8 Interiørdetaljer (arkitektonisk/antikvarisk verdi):
- 9 Gårds plass: (behandling og vedlikehold): Ikke egnet som opphrom. Grusdekke. Rel. ryddig.
- 10 Omgivelser: Parkeringsplass på rivingstomtene ovenfor. Gavlene mot øst er svært rotet. I det hele er rivingssårene ikke utbedret.
- 11 Kort beskrivelse av eventuell side-, mellom-, bakbygning eller uthus:
Bakgården .2½X-etasje bygning trolig planklaftet . Saltak tekket med tegsten. Liggende panel på hele bygningen. Fasadeutstyret er noe spinkelt enn for hovedbygningen .Gården er ca. 70 % bebodd , ellers boder (vedusj osv). Inneholder kjeller under hele bygningen med unntak av portrom til hage. Vindmene er som i hovedgården , med unntak av en-fagsvinduer i ubebodd del og ett tre-fagsvindu mot Chr.Fredriks gate.
Bygningen har bare ett trappeløp samt langsgående gang i vestre del som skiller oppholdsarealer (beboelse) og bodarealer.)
- 12 FOTO



fra øst

↑
Bakgård

106.28

↑
hovedbyggn.

106.31

Tak og fasade mot Chr.Fr.gate

13	<p>Hovedbygningens orientering: Lengdeakse , tilnærmet øst-vest. Solforhold: Bakgården har oppholdsarealer mot sør, hovedb. mot nord. Vindforhold:</p>	
14	<p>Oppvarming (hovedoppvarming): Hovedsaklig oljefyring i hele gården.</p>	
15	<p>Vannklosett, antall: 4 wc 1) Annet avtrede, antall:----- Bad/dusj: Dusj i bakgård.</p>	
	<p>Vaskerom: Størhus i kjeller hovedbyg. (vaskerom i 2. etg. bakg.)</p>	
16	<p>Boder: Loftsboder , kjellerboder , boder i bakgården.</p>	
17	<p>Felles radio- og TV-antenne: -----</p>	
18	<p>Parkeringsforhold til gate og eiendomsgrund: Parkering på rivingstomten og til Singsakerbakken.</p>	
19	<p>VEDLIKEHOLDSTILSTAND: B ANTIKVARISK TILSTAND: A ARKITEKTURVURDERING: B MILJØVURDERING: B (Oppsluttende , se også punkt 10 med hen- syn til rivingstomtene.) Prioritering: C (Miljøvurdering). VURDERINGEN ER UTEKUKKENDE BYGNINGSMESSIG</p>	
20	<p>ØSKELIGE FØRÅDRINGER: Standardregistrering ikke foreatt særskilt. Se planer for bygningen og området i hovedbesvarelsen. Åpenbare vedlikeholdsmessige defekter: Gavlbehandling mot øst. Gården er svært malingsslitt - nødvendig med grundig skraping og 10 strøk maling. Rapping og pussing av grunnmurer. Jeg har ikke tatt stilling til utbedring av interiøret (Standardheving på det sanitære felt , ominnredninger osv.) innen rammen av dette skjema. (Se forøvrig hovedbesvarelsen.)</p>	
21	<p>Merknader til skjema C: Ad 15: Wc i hver etg. i bakgården , samt første etg. og kvist i hovedgården.</p>	<p>Utf.: April 75 Sign.: A. Bell Revidert: Spesifisert: Sign.: Revidert: Spes.: Sign.:</p>